臺灣日日新報 夕刊
三月十三日
編輯發行人 佐々木 薰
發行所 臺灣日日新報社

月美人インキ スタンプ 印肉本舗

ソ芬和平交渉は十二日夜に成立

【ベルリン十二日發同盟】モスクワよりのDNB通信社の報道に據れば、ソ聯、フインランド和平交渉は十二日夜遂に成立した、和平協定内容は左の通り

一、兩國間の軍事行動を即時停止すること
一、フインランドはブイープリを含むカレリア地峡をソ聯に讓渡すること
一、フインランドはハンゲ半島にソ聯の軍事基地設置を承認すること

ソ聯が協定全文發表

【モスクワ十二日發同盟】ソ聯、フインランド和平協定は十二日夜正式調印を了したのでソ聯政府は十二日左の如く協定全文を發表したが果然右協定内容はソ聯、フインランド不可侵條約が含まれて居り注目されてゐる

第一條 ソ聯、フインランド兩國は本協定書の規定に依り直ちに戰鬪行爲を停止す

第二條 ソ聯はフインランドより左の地域の割讓を受けソ聯、フインランド國境を決定す（イ）カレリア地峽全域（ビープリ市にビープリ灣及その東方を含む）（ロ）ラドガ湖西岸並に東岸（ケツクスホルム、ソルタバラス、オロルブイ各都市を含む）（ハ）フインランド灣内の數島嶼（ニ）メルキヤルヴイの東方地域（クオヤルブイを含む）（ホ）リバチ、スレドニ半島の一部（ヘ）ソ聯、フインランド新國境の最終的決定は本條約調印後十日以内に組織される兩國混合委員會これを行ふ

第三條 ソ聯、フインランド兩國相互不侵略を約し、第三國との間に如何なる同盟をも結ばず、又兩締結國の一方を目標とする如何なる聯合にも參加せざることを誓約す

十三日軍事行動停止

【モスクワ十二日發同盟】ソ聯政府は十二日夜、ソ聯、フインランド和平協定が成立し、兩國間の軍事行動は十三日正午をもつて停止される旨正式に發表した

帝國の重大聲明

首相談の形式で發表

内閣總理大臣談

【東京十三日發同盟】近く中華民國中央政府の成立を見るべき汪精衛氏を中心とする支那新中央政府に對する帝國政府の重大聲明は十三日米内首相談の形式をもつて左の如く發表された

對立抗争を解め、仁愛和協の平和を確立するはこれわが肇國の精神を顯現する所以である、東亞新秩序建設の理念も亦實に茲に淵源する、宜しく各國家夫々其所を得、近隣相携へて各各その本然の特質を發揚し、相倶に興隆發展し得るの道に就くべきである、而して斯の如き東亞新建設の理想を進むるに當り、先づ急とすべきは日、滿、支三國間に新關係を創造確立することである、言ふまでもなくこの新關係の理念は既に明白にして、帝國が新支那中央政府と共に實現せんとする

新秩序への具體方策も亦、相互に國家民族の本然を尊重して相提携、互助敦睦、善隣友好、共同防共、經濟提携の三原則に則るものであり、相互に國交を厚くし、相戒めて唯物赤化の侵襲を防ぎ、もつて東亞の平和を確立し、互惠の經濟を建設して長短相補ひ、有無相通ずるの實を擧げんとするに外ならぬのである、固より帝國が支那の獨立と自由を尊重するものなることは既に屢次の聲明において既に明かであり、事態の經緯に伴ひ事實が如何にこれを證明するであらう、必らずや我上の精神に基くべきものであり、故に近衞内閣總理大臣聲明をもつて善隣友好、共同防共、經濟提携の

三原則を提唱する所以である、日支兩國は目下干戈に相見ゆと雖も同根同種の間であり、寛容そのうちに存すべきである、帝國の長きに從ひ東亞の盟友は益々多いであらう、然れども國民の多きを以て、又年月の久しきを以て、永遠の大業を成し得べきにあらざること固よりである、今や帝國朝野の決意は愈々固くその國力は事變以來更に倍加して居り如何なる長期の戰をも敢て辭せざるものである、支那四億民に人は多い、具眼の士も既に少なからず、先覺の士は既に久しく和平救國を唱へ

全民衆をその塗炭より救はんため義を見て進み身を挺して仁を爲しつつある、是れ東亞の全局を顧念するもの、正に志を同じうし道を共にするものである、何人と雖もその志を壯とし其の道を尊しとせざるはない、中にも汪精衞氏は夙に顧みる所あり、重慶政權の抗戰建國が徒らに人民を塗炭の苦しみに陷れ容共する所支那赤化の道を急ぎつつあるの實情を默視するに忍びず、斷乎和平に依る救國を唱へ重慶側の凡ゆる脅迫と闘ひつつ敢然その信ずる所に從つて蹶起し、去就に迷へる民衆に對し黎明の炬火を掲げ、翕然として天下の信を集めたのであるが同氏の和平救國運動は

新中央政府樹立工作が客年八月末上海において開催されたる中國國民黨第六次全國代表大會以後急速に進展し、今や愈よ中央政治會議を開催し、各既成政權、各黨各派及び社會に聲望ある人士等一致の支持協力の下に新しく中央政府の樹立を見んとするに至つたことは東亞和平再建のため帝國として眞に欣快に堪へぬ所であつて

萬腔の支援を惜まぬ、勿論その樹立に伴ひ速かにこれを承認するの用意を有するものである、而して過去二年餘、難局に處して一意民生の復興安定に力を傾到し來れる各既成政權首腦に於ても汪氏とその根本理念を一にし、協力して和平建國に邁進しつつあるは深く感銘する所である、今や將に中央政府の樹立せられんとするに當り汪精衞氏を始め先覺具眼の人士が一致協力し速かに興亞の大業に邁進せんことを祈念して已まない、その

敵を根こそぎ掃蕩

儋縣と昌化大江間で

【海南島〇〇基地十二日發同盟】南支派遣各部隊の海南島大掃蕩作戰における島北岸、東岸各警備部隊の戰果擴張と相俟つて西岸北方儋縣と西岸中部を流れる昌化大江の中間地區を討伐中の神岡部隊は進んで傍近一帶の敵遊擊軍を根こそぎ掃蕩し、今や昌化大江以北には全然敵影を見ざるに至つた、尙同部隊は一部支隊を〇〇方面に進出せしめ、この地方に蟠踞する元共匪、昌江縣游擊隊司令部以下の遊擊軍約八百に對し支隊と相呼應して攻擊、これを殲滅すべく更に行動を開始した

陸鷲南支で猛活躍

【〇〇基地十二日發同盟】更に賓陽作戰にわが陸鷲を辛うじて逃げた廣西軍百三十五師、百七十師等の敵は此の程逐次賓陽南方思隴墟、太平墟附近に蠢動を始めたので、わが南支陸の陸鷲は田中、佐頭、横田、首原各編隊は十二日午後これを急襲、各地の敵聚集部隊に猛爆を加へ、又馬頭附近においては數十輛の敵トラツクを爆碎炎上せしめ、思隴墟においては敵司令部と覺しき建物に巨彈を浴せ附近に大火災を起さしめた

潮州方面綜合戰果

【廣東十二日發同盟】南支軍發表（三月十二日午後六時）今次潮州方面作戰における七日より十二日までの綜合戰果左の如し

一、敵に與へたる損害 確認せる遺棄死體四、七二九、推定死者約六、五〇〇、捕虜三二七
二、鹵獲品の主なるもの 迫擊砲四、重機八、輕機二六、小銃六七四、彈藥四三、銃劍二一〇、各種彈藥約三五三、〇〇〇、手榴彈三、六二〇、十五糎砲具五三四、其他通信器材、自動貨車並に若干
三、我方の損害 戰死一九、戰傷六六

敵一千歸順宣誓式

【廣東十二日發同盟】中山占領後我軍は蒼腔相呼應して敗殘を隨所に掃蕩警戒中であるが、中山縣地區の要子沙、蓮心沙、三角沙、下三江沙、上三江沙等十二沙に遊擊中であつた敗殘兵約一千名は十日万頃沙（中山東方）治安維持會を通じて我方に歸順を申出て來たのでこれを諒とし、十一日午後同治安維持會においてその歸順宣誓式を擧行した、この日海軍側よりは直井部隊長指揮の下に近藤隊並びに警務隊、陸軍側よりは右十二沙の各代表百二十五名參集し皇軍の威武と恩情に感激しつつ歸順を宣誓し、皇軍の一翼として今後の協力を誓つた、尙これ等歸順兵中負傷せるものに對しては海軍醫務隊で治療を施す等當方としては極力宣撫工作にも意を注いで居り、中山縣附近一帶の住民を始め敵側にも多大の衝動を與へてゐる

滿洲國皇帝陛下

御訪日を御延期

【東京十三日發同盟】友邦滿洲國皇帝陛下には輝く皇紀二千六百年を御慶祝あらせられ來る五月七日御入京御來訪のことに御決定あらせられてゐたが、去る八日、故竹田宮恒久王妃昌子内親王殿下薨去あらせられ、御日程が偶々喪中にかからせられるので御訪日を御延期あらせられる旨御決定あらせられた、右に關し十三日正午宮内省から左の如く發表された

滿洲國皇帝陛下本年五月御來訪の御豫定である所、今般故恒久王妃昌子内親王殿下薨去につき御延期遊ばされる、御再來訪の時期は未定である

芬代表一行は歸還

【モスクワ十三日發同盟】確實なる筋の情報に依れば、ソ聯、フインランド和平交渉は十二日夜成立、兩國代表の調印を了したのでリチ首相、パーシキビ全權代表フインランド代表一行は十三日ヘルシンキに歸還することになつた

芬蘭外相は退職を決意

【コペンハーゲン十二日發同盟】コペンハーゲンに達した情報に依れば、タンネル、フインランド外相はソ聯、フインランド和平交渉成立と同時に現職を退くべく決意してゐると傳へられる

英は疑問を持つ

【ロンドン十二日發同盟】ソ聯、フインランド和平協定成立の報道は英國に衝動を與へてゐるが、英國民辺は未だ公報がないと稱して一切表明を避けてゐる、ロンドン政界でもモスクワ滯在中のフインランド代表が本國政府の承認を條件にして或種の和平條件を受諾する可能性はあるが、而して屈辱的な協定締結の全權をフインランド議會から與へられてゐるかどうかは疑問であると依然懷疑的な態度を示してゐる

佛國首相の演説

【パリ十二日發同盟】英佛兩國は對フインランド援助のためあらゆる手段を盡す用意ある旨言明したが、ダラディエ佛首相も十二日の下院において英佛兩國はフインランドの要請さへあれば直ちにこれを救援する準備を整へてゐる旨次の如く演説した

英佛最高軍事會議は一月五日の會議においてフインランド救援のため義勇軍を派遣することを決定した、フインランドに派遣すべきフランス遠征軍はこの決定に基き二月二十六日以降着々その準備を進め義勇軍五万を輸送すべき船舶も英佛海峽の一港において既に準備を完了待機中で、英佛兩國ともフインランドより直接救援の依頼があれば即時軍隊を派遣し救援の實を擧げんとしてゐる

緊要なる努力は必らずや廣く中外の協力支援を得、今次事變の禍を轉じて永遠の福たらしむべきことを確信して疑はざるものである

久原派五氏復黨

【東京十二日發同盟】政友久原派の鷹田均、牧野良三、丸山弁三郎、各川候市、宮脇長吉五氏は十一日一應離黨届を提出したが、堀山、大口兩氏間部に岡田幹事長等が五氏の復黨斡旋に努めた結果、久原總裁もこれを諒とし、十三日代議士會を開いて復黨を容認することとなつた

又も佛印海軍當局が

西貢丸の郵便物押收

【大阪十三日發同盟】去る二月佛印海防に於ける大阪商船總務理丸郵便物の強奪、郵便物没收事件が未解決の折柄、佛印海軍當局は又も十二日西貢に於て強制、バンコツク航路西貢丸（五、三五〇トン、船長横井泰次郎氏）を臨檢し、中國代理郵便物を押收した旨十二日夜同船船長より左の如く商船本社に入電があつた、佛印當局の重なる非友誼的態度に對し商船本社では強く憤慨、直ちに外務省、遞信省、海軍各關係當局に報告したが我方ではこの種事件の絶滅を期するためフランス政府に嚴重抗議を提出するものと見られる

三月十一日午後三時海軍佛印部隊西貢駐在海軍大尉と郵便局係海軍少尉來船、佛印フランス海軍司令官の命に依り本船積郵便物の檢閲及び引渡しの要求ありたるを以て領事立會ひの上ヘーグ條約第十一條に基き拒絶通告書を提出したが、司令官と直接交渉せしも檢閲せねば出港免狀を與へねと云ひ、已むを得ず郵便物を引渡せり

尙同船は十四日西貢出帆、二十五日神戸に歸港の豫定

對佛抗議を提出

バンコツク丸事件で

【パリ十一日發同盟】小長谷大使館一等書記官は十一日午後五時ヨーヴエル郵船局長を訪問、大阪商船バンコツク丸積込み郵便物沒收事件に關しわが方の嚴重なる抗議を盛つた覺書を手交した

訪伊經濟使節團

四月上旬に派遣

【東京十二日發同盟】帝國政府は世界動亂の眞只中に在つて不動の友好關係に結ばれてゐる友邦イタリー國と更に一段の親交を深めるため來る四月上旬を期して經濟使節團を送るに決定、目下外務省において關係方面と連絡の上具體的準備を急いでゐる、右訪伊經濟使節團は一昨年わが國を訪れたパウリツチ氏を代表とする經濟使節團及びコンチ伯を團長とする親善使節團に對する答禮の意味を兼ねるもので、團長にはわが外交界の耆宿たる佐藤尚武氏又は堀田正昭氏が擧げられてゐる、又團員には若手少壯の實業家又隨員として通商局の井上發書記官が同行する豫定であつて、その堂々たる顏觸れから見ても同使節團が日伊經濟關係の緊密化、兩國政治關係調整の上に寄すべき效果が期待されてゐる

右に關し外務省須磨情報部長は十二日夜左の如く語つた

一昨年兩度に亘り來朝せるイタリー國使節團に對する答禮の意味でわが國も新伊使節團を派遣すべしとの聲が強く政府部内に擡頭してゐたが、最近これが具現方具體的に考慮せられるに至り近く決定を見る模樣である

維新政府近く宣言を發表

新政權樹立に關して

【南京十二日發同盟】十二日の汪精衞聲明は維新中の國民黨員、維新政府要人等に對し新たなる感動を與へてゐるが、維新政府ではこれに答へ近く汪氏を絶對支持し新中央政府の樹立に邁進する旨の宣言を發表することとなつた

石炭配給統制法案を上程

衆議院は十二日午後一時より本會議を開き石炭配給統制法案（政府提出）を上程、質問の後特別委員に付託した【寫眞は藤原商相の提案說明】

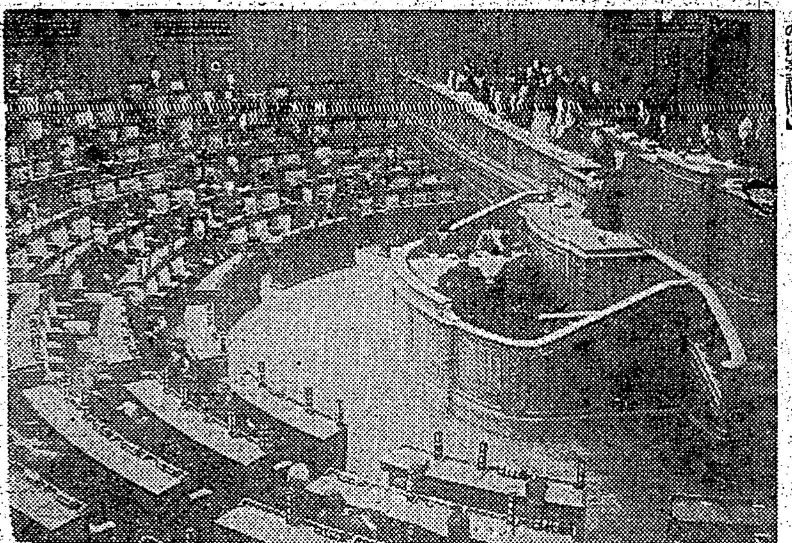

近東方面の緊張を裏書

婦女子に立退命令

【アンカラ十二日發同盟】十二日コーカサス方面ソ聯トルコ國境からの報道に依れば、ソ聯軍當局は此程黑海のバツーム在住の婦人兒童全部を立退かせたと傳へられるバツームは黑海の要港でバクー油田よりの石油の積出港たると共にバクーよりの石油輸送管の終點である、近東に戰火が擴大した曉には英佛軍側の攻擊目標となる地點であるので、ソ聯側の右措置は近東方面の緊張を裏書するものとして注目される

米が平和工作を積極的に開始か

【ワシントン十二日發同盟】英佛獨伊各國を歷訪して和平打診行脚を續けてゐるウエルズ米國務次官は三月下旬には使命を終へて歸米するものと見られ、米國政府はウエルズ次官の歸國を俟つて愈よ復活祭の前後を期し積極的な和平工作を開始するのではないかとの噂が高まつてゐるが、ハル國務長官は十二日新聞記者團との會見で右の如き和平工作は一切關知しないとこれを否定した

海軍大擴張案を米下院可決

【ワシントン十二日發同盟】下院本會議は十二日六億五千五百万弗（邦貨約二十八億円）の海軍大擴張案を可決した、右擴張案は下院海軍委員會が原案たる十三億弗六ケ年計畫案を六億五千五百万弗二ケ年計畫として修正可決したもので、戰鬪艦艇二十一隻、補助艦艇二十二隻の新造を含んでゐる

東亞運輸組合で基準運賃率設定

【東京十三日發同盟】對支不定期配船統制を行ふべき東亞運輸組合は目下前期運賃率の査定を行つてゐるが、遞信省では日滿支を通ずる生産力擴充、産業開發計畫遂行上重要物資に就き相當長期間（約四ケ年程度）不變の基準運賃率を設定すべき旨組合側に通達して來た、右基準運賃率は近日中に神戸の同組合本部において決定され、遞信省に改めて認可申請を行ふ豫定であるが、當面の決定品目は鹽、石炭、鐵鑛石で來る四月一日より塘沽、青島、連雲港、浦口等と内地間航路に實施する豫定である

彭廣東市長南京へ

【廣東十二日發同盟】廣東市長彭東原氏は近く南京に開催される中央政治會議に南支代表として出席の爲め落秘書長以下隨員四名を帶同、十二日午前八時廣東發の飛行機で南京に向つた

石川府土木課長十四日に上京

石川府土木課長は、米穀增産及び土地改良事業に就ての官制改正關係の要務を帶び、十四日基隆發高千穗丸にて上京の途に就く豫

人事

▲岡田幸三郎氏（臺銀頭取）豫定變更十六日神戸發船十九日來臺
▲鈴木政一氏（日糖支配人）十三日來北（吾妻）
▲森永義雄氏（出張所長）十三日來北（吾妻）
▲出澤兒久太氏（臺灣製糖取締役）十三日來北（鐵道ホテル）
▲木村幸次郎氏（大日本製糖、鹽水港各社長）▲刀禰健三氏（大阪朝日新聞社會部長）十三日夜行にて臺南へ
▲牟田昌二氏（臺灣銀行副頭取）十四日内地へ
▲山見喜志吉氏（日本鑛業、太平洋炭鑛各取締役）十一日廣東より來北（鐵道ホテル）
▲小塚泰一氏（明治製糖營業部長）▲友杉辛二郎氏（臺灣拓殖販賣部長）▲安藤彥次氏（臺灣拓殖販賣係長）十三日來北（吾妻）
▲二條彥次郎氏（東京アスベスト常務取締役）十三日南部より來北（一九旅館）
▲下條久馬一博士（府衞生課長）十三日臺東へ
▲中平昌氏（府稅務課長）十五日空路上京
▲石黑喬也氏（高等法院長）十二日より南部へ、十九日歸北（梅屋敷）
▲竹腰峰治氏 上京中病氣にて臺灣病院に入院したが七日退院熱海にて靜養中

無絃琴

三月十二日という日は歷史的な吉日で、東洋と西洋とで同時に二つの和平が天下に宣布された▲東では支那國民黨中央政治委員會主席の汪精衛が、日支間の和平救國を公式に宣言し、西ではソ聯と芬蘭國とが三ケ月半に亘る屍山血河の大熊掌に始末をつける和平協定がモスクワに於て成立を告げた▲ソ芬兩國の和平條件なるものは詳細は何不明であるが、ドイツ通信社の傳へてゐる内容では昨年秋、ソ聯側から芬蘭へ要求した所と大同小異であり、結局芬蘭は何のために彼の如き悲壯苦鬪を續け大消耗戰をなしたのか判らぬといふ結果になる、然しそこが東洋人の血をひく芬蘭民族だけに、止むに止まれぬ愛國の至情から、マンネルハイム將軍の率ゐ下にあれだけの奮鬪を敢行し續けたのだ▲ソ芬和平の結果が芬蘭の要地割讓となり、同國同勢の將來に影響する所も大であらうけれど、大國ソ聯の大軍を三ケ月半に亘つて支へ、世界に芬蘭國民の勇敢さと剛健振りとを示し得たことは蓋しソ芬戰の他の大なる收穫であらう▲それにしても、英佛側などは、芬蘭がもう少しソ聯と戰つてゐて欲しかつたらう。又米國なども芬蘭へ金を借さうとしてゐたのに、その手をどう引つ込めるか、英米などからは靑年が夢ひ起つて義勇兵として相當數芬蘭へ加勢に行つたりこれからも行かうとし、その他種々の援助を與へてゐたのに、餘り飽氣ないソ芬間の和平成立で聊か手持ち無沙汰、調子拔けの態だらう▲英佛としては樣として万策を盡し芬蘭を援けてゐたのに正に油揚げを鳶に攫はれた以上の失望さを満喫せねばならない▲イヤ失望だけでは濟まず、ソ聯が西へ向けてゐた鋒を改めてバルカンや近東に向けるとなると英佛側に影響する所は相當深刻なものになるだらう。何處までも怪奇な歐洲の情勢だ

本日小說は休載

酵母劑にまさる
日本唯一のビルツ綜合劑
ミクローゼ
一ケ月分 360錠 一円五〇錢
東京・五反田 星製藥株式會社

その特長は……

1 大麥を原料とすること……更にその中に天然に存在するビタミンB複合體の理想的な集積法＝麥酒釀造工程＝を利用し經濟的にこの貴重要素が濃縮されてあるからです

2 B_1とかB_2とかだけでなくB_1以下……B_6までの全B群をよく調和せる一定の天然比率で抱有する點……單一なB_1或はB_2劑又はそれら混合製劑の及ばない優越性があるのです

酵母劑エビオス錠に含まれるこれら濃厚なB_1 B_2……B_6などのB複合體は各要素が相倚り相助けて酵母劑獨自の素晴らしい綜合的な效果を擧げ得るのです。

即ち代表的なB缺乏症と言れる慢性の胃腸病や脚氣はもちろん、兒童の偏食癖を矯めて發育を促進するために、或は疲勞を恢復して能率を向上するやう汎用されます。

エビオス錠

醫學博士……監督
三〇〇錠…一円六十錢
一〇〇〇錠…四円八十錢
粉末もあり

エビス・アサヒ・サッポロ・ユニオン麥酒醸造元 大日本麥酒株式會社
東京市日本橋區本町二丁目 株式會社 田邊元三郎商店
大阪市東區道修町三丁目 株式會社 田邊五兵衞商店

14 EB 931

旅客機遭難に際し 奇怪極まる日航

官廳側の應援にも誠意示さず

遭難エンボイ機の行方は一時迷宮に入るかと思はれたが、幸にも十二日好天氣に依つて機體を發見、夜に入り無事遺骸の收容を済ませ七日間に亙る不眠不休の

搜索 も一先づ幕を閉ぢた。七日午後三時半官關出發當時の種々の状況よりして遭難が大部分不可抗力の爲であつたとしても、再度遭難を招いたエンボイ機の性能、乘務員の待遇、地上設備の不備或ひは無經驗の爲、此の不幸氷を無爲に終らしめず消極に在る本邦航空界を發奮せしめざるやう各方面の努力に依り種々の問題が今後に殘されて居るが、差し當つて今回の遭難事件に於ける當面の責任者日航側大西支所長以下の態度は各方面より非難されて居る

應援の諸官廳搜索方針に關し各方面の意見を纏め、且つ秘密にす可き事柄でもないのに、飛行場支所長室には支所長以下會社側

幹部 のみ絡り勝を極はして「關係者外の入出御遠慮」との張札を張り、然も室内に於ては飲食物を机上に積み重ねたと云ふ。翌八日搜索第一番機の出發にしても、僚友の安否を氣遣ふ乘務員の催促に依つて漸く空中搜索を開始したと云はれ、殊に遞信部航空課に出張所長を始め、特に州警務部が中心となり多數の搜索隊を派遣し不休の活動を續け、又一般民よりも協力があつたに拘らず、會社側としては一隊の搜索隊をも組織せず、地上搜索は凡て人任せの態度を固執し、其合挾なる態度は連日協力せる人の憤激を買ひ、加ふるに搜索の中心に在る州警務部より再三督促的に

情報 を提供して居るが、之に對する會社側の態度は實に冷談で、警務部側では異樣の感にうたれたと云はれる

本事件に於ける會社側の態度を如實に反映せる事實は遭難に關し監督官廳たる遞信部に會社側が報告に赴いたのは遭難五日目たる十一日、必死の搜索を續けて居る州警務部に挨拶をなしたのも漸く十一日、然も之は他方面よりの催促に依つたものであり、會社側の此の態度は非常な非難を受けて居る、官關、文山、基隆、七星郡下を主

として動員された青年團、壯丁團、保甲民、搜索し、之を指揮する警察官の數は十日迄に一万四千を超え十一、十二の兩日を加へると二万に達すると思はれるが、之に

空中 搜索に使用された損失を加へると、一營利會社の事故に拂はれた犠牲は莫大なものであり、之を想ふ時會社側の冷淡な態度は遂に非難の的となつて居る、無線機の設備すらなかつたエンボイ機、同機の性能地上設備の不備等監督官廳側の負ふ可き責任も多大であらうが、交通機關の重要部門たる現下航空界に惹起された斯る事故が民心に與へる影響を想ふ時、内台間或ひは島内定期の經營に依る營利のみを念とせず會社側が現在迄の態度を反省して將來の万全を期する決意を固める事が各方面より要望されて居る

痛ましい犠牲だ

操縱者の親心に心を打たれる 佐々波遞信部長の談

遭難機發見に依り漸く焦慮を開いた佐々波遞信部長は次の如く語つた

搭乘者は誠に傷ましいたましい犠牲を遂げ十六日葬式を行はうとする悲しみを前に操縱士或ひは設備に就いて考へて居る事もあるが今は何も申し上げたくない、エンボイ機の遭難が不可抗力であつたと見られ、且つ重態の子供を載せ、此の病人を一刻も早く臺北に届けたいと云ふ親心、又之を一秒も早く屆けて上げ度いと云ふ乘務員の氣持ちは實に尊い人間心理で此の人情美はいつ迄も保存したい、此の人情美は永久に記念し且つは斯る事故を再び繰り返さない爲にも遭難現場には何か記念すべき塔か何かを建て度いと考へる、之が死者の冥福を祈る事にもならうし、遺族の心の慰めにもならうと思ふ、更に角斯る事故が今後起らぬ樣に万全の策を講じ度い

濃霧であの慘事

エンボイ機の遭難原因

エンボイ機遭難事故から推測し當時同機同佐機操縱士のとつたコースを推測し州警察林務係大槻技師は語る

從來飛行機は天氣のいい時は坪林越で飛翔してゐるが、天氣の思い時は海岸を迂回し金山方面から臺北へのコースをとつてゐた樣である、當時礁溪方面で爆音を聞いたといふが阿佐機操縱士は多分礁溪方面から海に出て海岸を迂回し宜蘭灣から臺北に出るコースを前から取り乍ら礁溪山の間大礁峰(海拔七百五十米)をまうしぐらに飛翔北に出るコースをとつたものと見られコースとしては申分のない絶好のものであるがその高度が百米位高かつたら恐らく七股山に激突し遭難しなかつたものと思はれる、濃霧のため道にあつて慘憺な最期を見たもので全く惜しい事をした

遭難當時の状況を沈默のうちに物語つてゐる樣である、名刺を入れた名札もちぎれ、内容には露西文法、佛蘭語法、ダイヤモンド探偵小説「紛糾」と鳥打帽子ネクタイ二本、靴下五足、E・Pサインのあるハンカチーフ九枚、ワイシャツ二枚其他兩切煙草(キヤメル、チエスターフイルド)、化粧用品、旅券、紙幣等現金若干、七星郡警察課で着、外套、ネズミ色各一着、ズボン二類が多數あつた、七星郡警察課では語る

遺品は昨夜遅く持込まれたが何分にも遭難當日からずつと雨で所持品が全部濡れてゐるので整理の仕樣がなく今日は乾してゐる仕末だ、本籍は目下の處はつきりしない、孰れ州の外事課で旅券を調査するだらう

汽車便を變更して 慘事に遭つた獨逸人

銀色の柩と化した遭難エンボイ機搭乘客中の唯一の外人獨逸國籍上海市メイエン路一八五號機械技師エノ・ポツプ(五〇)氏は悪運で去る二月二十四日上海より來台、台北鐵道ホテルに宿泊南東へ赴く予定であつたが便船の都合上延期し島内一周旅行を行はんと台北市榮町日本旅行協會支部より當日旅行クーポン券を購ひ中南部方面を旅行三月六日花蓮港に到り同日は花蓮港に一泊、七日午前九時半タロコ峽を見物、七日午後六時五十五分台灣驛着の列車で台北に向ふ豫定であつたが、當日花蓮港より飛行機で北に急遽飛ぶことに乗したものであつた、それが今回の慘事に遭遇したものである、台北市榮町日本旅行協會支部では語る

ポツプさんは本當に御氣の毒でした、去る二月二十四日島內を一周したいからと來られたので種種と便宜を計りました、七日は豫定では臨海バスで蘇澳に向け汽車で臺北に歸る事になつてゐましたが本人が飛行機に變更すると花蓮港の旅行協會支部へ申出られたのでやつと都合した譯です、當日ポツプさんは飛行機が來ないと駄目ではないかと云はれ非常に焦つてゐられた樣です

(寫眞はエンボイ機で遭難した獨逸人エノ・ポツプ氏と其遺品)

ポツプ氏の遺品

エンボイ機遭難者エノ・ポツプ氏の遺留品鞄(中型)トランク(大)二個は午前零時七星郡警察課に搬入されたが十三日早朝より同遺品をトランクより出し乾してゐるが、トランクは縦に押し潰されて居るも無

基隆市の總人口 十四年末現在で十萬百四十二人

【基隆電話】基隆市の總人口はこの程出來上つた基隆警察署の調査統計によれば昭和十四年末現在で人口十万百四十二人、戸數は二万一千七百八十七戸となり、前年末に比較すれば人口は四千六百二十八人戸數は五百二十一戸といふ自然増加の人口動態を示し

人口總數の内男子は五万二千四百六十四人、女子は四万八千六百七十八人、内地人は男女二万四千百四人、本島人は同七万一千五十九人、朝鮮人は同六百三十五人、支那人その他外國人は同四千三百四十四人である

(新聞下の人口増加率は相變らず同上の一途を辿)つてゐる

大學教育再出發

東大に全學講義を開設

【東京十二日發本社特電】大学教育専門化が生んだ弊害は智的畸形であり一般的教養の貧困である、これを追放し新大学教育を建設せんとの動きが最近著しくなつた、去る一月から全國大学専門学校に開設された"產業報国講座"或は先年京都帝大に専門部外の学生を對象として實施された"月曜講座"もその現はれである、そしてこの新学期からは東大でも"人文科学""自然科学"兩系統学部の交流講義を行ひ学生の智的偏向の是正に劃期的な第一歩を踏み出すことになつた、廣い基盤の上にたつ教養の上に専門的知識を築き上げる、言はば"富士山型大学教育へ"と云ふのである、過日の評議會で新学期から文科系学部に對して理科的教養を高め文理科系学部に對しては文科的教養を高めるために全學講義を開設する事になりその具體案を討議する爲め現在の教務委員會内に特に小委員會が新設された、其具體案の大體は四月から六月まで毎週二時間十回に亙つて自然科学の講義は金曜の午後三時から五時まで人文科学は月曜午後四時から六時までと豫定され今年丈でなく毎年設けられる事になり各綜合大学へ重大な示唆を與へるものと期待される、委員長今井文学部長談

東大では前から特別講義があつて理科と文科とが全く懸け離れて居た譯ではないが之は専門学科修得の必要上からされた色彩をもつ一部学生が聴講したものだつた、今度の全學講義は東大として初めてのもので専門教育の殻に閉ぢ籠もる學生達へ如何なる反響を及ぼすか、兎も角目下各學部の學生もその趣旨に協力するもの

新富町に疑似流腦

台北市新富町五ノ三西崎山直弘(三)は十二日疑似流腦と判明した

不良車夫を取締る

最近目に餘る料金を要求

ガソリンの統制で最近自動車の運行が減少したのに乘じ不良人力車夫で客から不當料金を要求すると の風評に基き南署では觀光客の往復が繁くなつた春先きのこととて十二日午後一時より不正車夫の一齊取締を實施約三千名の觀光客や其他の客を裝ひ台北驛から市内の八方に人力車を飛ばして見た所驛前近の規定料金二十五錢に對して一円五十錢を貪る不屆きな車夫を筆頭に五錢の所を二十錢、十九錢の所を四十錢と大方が不當極まる料金を請求する有樣で之が爲め告發された者二十一件、其他嚴重な說諭を受けた者四件に上つた、同署では今後も婦人を使つて同樣取締を試みるのみならず或る機會には自動車に對しても取締を實施するとの事であるが同署では一般に於ても車夫の請求に其儘應ずることなくチップ其他心付けを絶對に廢する樣希望してゐる

帝都に櫻の走り

例年より幾分早目に

【東京十二日發本社支局特電】帝都の春の言葉、東京上野帝室博物館前庭の彼岸櫻が例年より幾分早目に綻び初めた、中央氣象台の話では「冬から春へかけての」と語つた

化が行はれる時は一言で片付けられない早春の複雑な氣象狀況を示します、春の目覺めと云ふ所です」と

工練の修了者

各方面から引張り凧

府文教局直轄で台北州立工業学校内に設けられて居る工業技術練習生養成所にては來る十六日午前十時より同校講堂に於て第一回修業式を擧行する、同所は工業台湾建設の爲め台湾に於ける不足を感じて居る熟練工として將來職工長ともなり得るものを養成するを目的とするもので電氣、機械、土木、應用化学、採鑛の五科を置き一ヶ年間夜間の練習を積み、今回は合計二百五名の修業者を出すが、此の内約六十名は内地人、百四十人は本島人である、これ等修業者の就職先きは既に全部確定し府学務課當局が求人者へ断はるのに忙殺されて居る、この申込の中には某會社から電氣科修業者は全部弊社に貰ひ受けたいと言うて來た心臓ものもあるやうな状態である、尚ほ昨年五月開所の際には二百二十名の入所者募集に對し實に一千四十名の志願者を見たが、本年は各科五十名づつ計二百五十名を募集する筈で、その時期は來る四月初の豫定である

山階侯近く離臺

鳥類研究の爲來台中の山階侯爵夫妻は九日高雄より歸北し目下敎育會館別館に宿泊中であるが十六日の富士丸で離台の由

面天平方面に 山小屋 登山客の憩ひ所

大屯國立公園協會では先年大屯平に山小屋を建設し、登山家、ハイカーの休憩に供してゐたが近時学生、生徒および一般市民の體位向上登山や大衆ハイクが激増したので面天平方面に休憩所兼山小屋を建設する事となつた、工事費約二千円を以て施設すべく一月頃から準備中のところこの程漸く年度内には竣工するやうに工事を取り急いでゐる、休憩所は敷坪十二坪で特に内部にストーブの設備をなして居るがこれは一般登山者が山に行くと杉を手折り又雑木をかり集めて火をたきたがり、山火事を惹起する虞れがあるので火をたくならストーブ内に於てたいて貰ふとの趣旨からこの設備をなしたもの である

三ツの時計が 四時二十分 遭難の時刻判明

ニンボイ機遭難は阿佐操縦士、土谷機關士および乘客の渡辺田子さんの所持せる腕時計の針が四ツとも四時二十分を指した儘停止してゐるので遭難時刻は七日午後四時二十分と斷定されてゐる

十六日に合同葬

ニンボイ機遭難に依り傷ましい死を遂げた阿佐操縦士外七名の遺骸はエノポツプ氏を除き十三日西本願寺に安置して十六日午後二時より同寺院に於て合同社葬が營まれる筈

高雄に天然痘患者 朝鮮から來た一酌婦

十二日高雄市に天然痘が發生した同患者は朝鮮人で酌婦稼業の爲め渡台して來た李一南(二〇)である、同人は慶尚南道定州里のもので同じ酌婦稼業の者九名と共に釜山より門司經由大和丸に乘組み去る八日基隆着の後高雄市湊町二ノ二五に落着いて居るのであるが、十二日僞々高雄署の川上巡査が其の受持區域を巡回中李一南の罹病を發見し、急ぎ調べたところ天然痘の疑ひ十分にあるのでここに端なく敏速に患者を早期發見したもので、高雄市では急遽現地の交通遮斷及び大消毒を爲すは勿論、全市の種痘を勵行すると共に各州に於ても大和丸の同船客の健康調査を行ひ傳播防止に万全を策して居る、朝鮮は既報の如く目下天然痘が猖獗を極めて居るので今回の患者は之に感染しつつ渡台し、已に船中で發病したもので患者は勿論九名の一行全部を高雄病院に收容し病毒傳播の防遏に大童になつて居る

基隆に一泊 宿屋を中心に大消毒

【基隆電話】去る八日基隆入港の大和丸で渡台した朝鮮生れ(原籍不明)酌婦李一南(二〇)は同日市内義重町一廣島館に一泊して翌九日高雄に向つたが、高雄市湊町二ノ二五に一時滯在中發病し十二日眞性天然痘と決定したので基隆警察署にては十二日直に患者の一泊した廣島館の投宿客全部の足止めを爲す一方、交通遮斷を爲して大消毒を行ひ同旅館を中心に義重町一帶に臨時種痘を施行すると共に十二日は市内全般に亙り檢病戸口調査を行つた、尚航海中の大和丸及び門司港務部宛に消毒實施方を打電した

母國に赤誠を捧げる在南米の同胞達

【東京十三日發本社特電】南米ペルー在留の同胞を代表して遙々是等兵慰問の爲め去る十日横濱着歸朝したペルー日本人會協同理事雨宮、渡辺、濱村の三氏は歸朝の挨拶の爲め十二日外務省を訪れた一行は多數の慰問品及び同地日本人小学生の慰問文を携へ五月初旬迄文慰問に赴くが、ペルー在留同胞は海外邦人中殊に時局に對する認識深く既に軍用機二機を献納した外國防献金廿万円を献納してゐる

純綿の闇取引

純綿の闇取引摘發さる—七星郡北投五五一吳木(三)は去る二月一日大阪泉州布問屋より純木綿布を一四二十二円の公定價格を以て五十四仕入六日基隆岸壁渡で密に北投に持帰り八日同方面で一四六十円の價格で三十円の闇取引を行はんとした事を七星郡警察課經濟係刑警に探知され十二日遂に檢舉書類を提出され檢察された

トルコ語の日本文化史

【東京十三日發本社特電】トルコ語で書かれた最初の日本文化史(トルコ語でニッポン・メデニエツテイ・タリヒ)が近く完成、紀元二千六百年の我が文化の一頁を飾る事となつた、著者は駒澤大学教授大久保幸次氏で去る十一年三月文化使節としてトルコへ派遣されたが同教授はトルコ國民が我国に大なる關心を持ちながら日本を知るべき書物がなく西洋人の著を通じて誤つた認識を抱くので遺憾とし眞の日本の姿を正しく理解せしめようと一昨年春以來外務省文化事業部後援の下にトルコ語で書き初めたもの、約二ケ年を費して先頃脱稿、印刷も既に大半終つて居る、何分トルコ字の活字がないため新しく鑄造せしめる等技術的困難が伴ひ幾分遲れて五月に完成、トルコ政府、同学界、世界各國の圖書館に寄贈される、同書は菊版二百五十頁で總論として「我が國土と生活」を説き次いで神代から現在に至る文化史を十章に亙つて論じたものである、大久保教授は語る

紙と活字の不足で豫定より大分遲れました、些らかでもトルコ人が我が國體の認識に資する處があれば學徒としてこの上もない喜びだ

郷軍竹南分會で 野外演習

【新竹電話】郷軍竹南分會では來る二十三、二十四の兩日竹南、頭分、三灣の各庄下に亙り郷軍の野外演習を行ふ事になり、當日は通信青年学校生徒も參加する豫定である

矢野畫伯の個展

本紙夕刊紙上三國志の挿畫で馴野の文展審査員並に南畫壇の巨匠矢野橋村畫伯は文展審査を終へ先般來台したが、同畫伯日本畫個展を台北在住有志發起で十六、十七の兩日(午前九時より午後五時まで)台北鐵道ホテル係會場にて作品二十餘點を以て華々しく開催されることになつた

防犯展で係員を募集

四月一日より一週間台北市公會堂で開催される防諜防犯展の會場内諸設備に整理人が募集されてゐる、募集人員男四十名、女四十名、應募資格男二十歳以上、女十七歳以上身元保證人を有する者、給與は男一日三円、女二円で夜間食事は同店より給される、締切は二月二十九日(?)應募者は本籍、住所氏名、生年月日、保證人住居の申込書を台北州警察部刑事課内防諜防犯展覽會事務所へ送付せられたしと

兩校の卒業式延期

【基隆電話】十六日午前十時から雙葉小学校、同日午後二時から寶川公学校の卒業式が夫々擧行される筈であつたがお都合に依り兩校とも十七日に擧行される事に延期された

新竹州水產會の總會

【新竹電話】新竹州水產會本年度通常總會は既報の如く十二日午前十時より新竹商工獎勵館にて開催會員二十七名中二十三名出席し昭和十五年度歲入歲出豫算十万五千円に就き審議をなし何れも原案通り可決し正午散會した、因に役員選擧の結果、會長一番ケ瀨佳雄、副會長宮尾五郎、本山直枝の三氏が就任する事となつた

今夜の放送

△六・〇〇子供の時間歌謠曲「春のうた」こよみ(みど)り會△六・二五趣味講演「家庭に於ける鮎」田村結城△六・四五國策ニュース△七・〇〇子供の時間ラヂオ物語「竹とんぼ」高雄子供サークル△七・三〇特別講演「臨戰下の英國より」小磯國昭海軍中將△七・四〇講演「戰時下の英國より」土屋忠三△八・〇〇演芸(?)△八・五〇朗讀「西住戰車長」市川猿之助他△九・四〇講演「日本の太平洋に於ける情勢に就て」水越幸一

定期航空

△内台定期航空(上便)新高號は十三日午前七時〇八分臺北發乘客は町田治雄(中國海運出張所主事)村田義治(沖縄縣水産課技師)他五氏

出船・入船

香港丸(出港)【基隆電話】廣門航路香港丸は十三日午前十一時基隆を出帆したが主なる船客は藤村興亞院囑、連絡部經濟部長、鈴木同調查官、吉田同屬、松田技、下條同技師等の諸氏であつた

あすの天氣

(今晚南西の南風後曇明日北西の和風曇後曇)

北部地方 北東の疾風曇後曇
東部地方 北の和風曇後曇
西部地方 北西の和風曇
南部地方 北西の和風曇

今晚の映畫

◇新世界館 (晝一時上映)
1 文化映畫 次ぐ喜の多花 午後七時三十分
2 パテー・ニュース
3 放浪の王者 九時十分

◇第二世界館 (晝一時上映)
1 パテー・ニュース 午後六時三十分
2 わが心の夢 (後篇)
3 傳平 退出ひら

◇大世界館 (晝一時上映)
1 若き惑ひ情 午後六時三十分
2 ターザンの猛襲 (後篇)
3 劍喝浪人 (前篇)

◇芳乃館 (晝一時上映)
1 毎日ニュース
2 大毎ニュース
3 近衛の誓ひ
4 愛人

◇國際館 (晝十一時上映)
1 暴君
2 早春

◇タイゲキ (晝十一時上映)
1 毎日ニュース
2 世界の動き
3 アサヒ・スポーツ

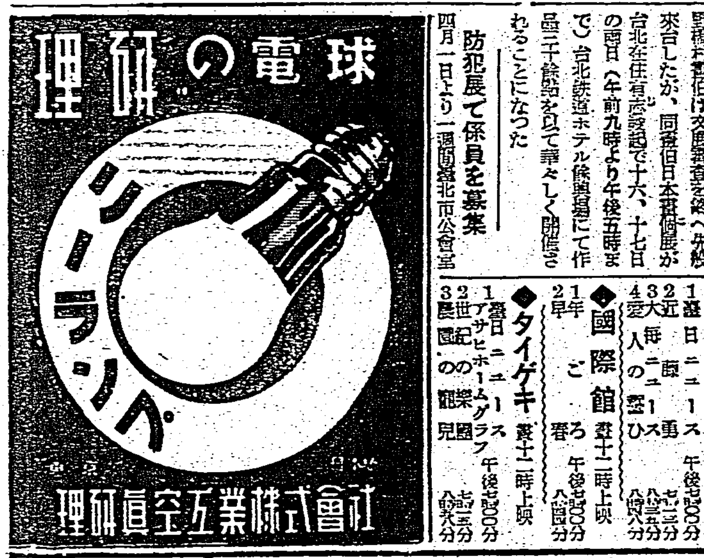

難病者に急告 家傳のお灸 江草先生 皆様の懇望により更に廿二日迄日延
推薦者 井田憲次 陳振能 張清港 中辻喜次郎 郡松一造 桑田剛助 安田勝次郎 木村泰治 許丙 許智貴 三巻俊夫 重田榮治
臺北市公會堂

書籍 臺日案內
臺灣判例全集 法學
医院 小林醫院 性病科 永吉醫院
寫眞 印畫紙日ノ出
時計眼鏡 シルバーゲルト メガネは金光堂
金融 電話商品券 電話商品券 三成社
蓄音器 樂器洋樂レコード
ラヂオ器械 ラヂオ十ケ月月賦販賣
藥種商 肺炎 梅肉X はぶ草 血肉エキス
樂器 ピアノオルガン
雜件 晴雨傘 傘村井 特許商標 岸喜鑑 平戶の摺味噌 平戶のかまぼこ 冷藏庫は八木 纖維類 通學改正服

健康を強め元氣増す 一浴!常春の暖かさ 六一〇ハップ

新製 美神丸 全快者が多い婦人藥

サンリンシャ グリコノ オミセデ ストップ

戰時下に於ける 佛・英の婦人動員

フランスでは、祖國防衛規則の施行される間ある勞務の奉仕をなすべき義務を、この規則の施行當時職業に就いてゐる婦人に限り課することになつてゐる。一九三八年七月十一日公布の戰時國民一般組織法、公務員に關する同年十一月二十八日の施行規則及び國防のために活動する諸企業の從業員に關する一九三九年八月の命令中規定せる詳細なる條項によれば、勞務者をその日常の業務に留め置くために國防的徴用の措置が採られ國家の必要上不可缺と思はれる業務又は企業に從事する男女兩性に差別なくこれを適用することになつた

×

昨年九月一日に勞働大臣より軍需動員の結果各種國防關係企業に勞働力の大飢饉が起つた旨の告示が發せられ、利用可能なる婦人勞働者のすべてに、殊に金屬工業のある特種作業に關し勞務の經驗を有する婦人に對して、公設職業紹介所に申告すべき旨要請した。同日に又保健大臣は病院勤務及び社會事業關係婦人に檄を發し、保健及び社會福利關係の諸要求に應ずるためにその人たちが官廳の指令下に就勞し得る措置を講じた

×

婦人勞働者の勞務配置は一九三八年法(戰時國民一般組織法)所定の正規の制度を以て一般的に組織せられ、次いで一九三九年九月十五日の大統領令を以て更に詳細に亘り規制された。これによれば勞働大臣は勞力殺業の統制を管掌し又農村、公企業、軍需各省大臣の提供したる専門的指示に基き原料に關係なきフランス人男女勞働者を徴集すべき權限を賦與された

勞働大臣は地區勞務監督官あて一九三九年九月十日に通牒を發し軍需產業に於ける婦人勞働者の利用を增大し、その效率を發揮するために採るべき諸原則を規定した

婦人勞働者に關する保護立法は祖國防衛上の諸要求に副ふために特別の例外取扱が許可されてゐるが、大體、婦人及び年少者の正規勞働時間は一日十時間及び一週六十時間を超えてはならぬことにしてある

×

現在のところイギリスの婦人に對しては何等強制的勞働奉仕制はないが、婦人の自發的な義務編成は今次大戰に先だつ數ヶ月前に極めて大規模の下に實行された

大戰の勃發によりある產業部門に於ては事業の縮小を極め勞働力の大部分の解雇を誘致したが、併し大戰當初より婦人の失業者が多いといふ現象を呈した。これは、戰時開始と共に避難のため日常の職場を去つた婦人勞働者が新規に職を求め又平常所得を減額されたる婦人が求職してゐることがあげられる

×

軍需產業方面に於ては婦人の使役は極めて廣い範圍に亘つてゐる。軍需工場に於ける半熟練の勞務は大部分が婦人の手によつて處理さるべき旨軍需大臣は述べた。(九月十三日の下院)そして、大戰の勃發するや否や交通運輸業の如き職業に男子に代つて婦人を就かしめることも考慮されてる

×

又農耕に關しては、女子士用務員の募集したる多數の婦人に對して勞働大臣が農業指導の講習會を昨年六月から開いてゐる。その他全般的に婦人が動員されつゝあるが、一方婦人の雇傭に關して戰時緊急の必要に應ずるやう若干の事項につき保護規則が規制された

春日うらら(一)
光して、この公園に
春日うらら
萌えもゆる
季節のおとづれ

新學期と學用品
靴下、靴、鞄はどうするか

四月 の新學期を控へて、小學校、中等學校へ入學する子供達の學用品の問題は、物資不足の折とて、父兄の困ることが少くないと思はれます。一日で切れる靴下、一週間もはくと破れてしまふ運動靴などへの不滿はいたる所で聞くことですが、これ等の不便や不足をどうして切り拔けたらよいでせうか。

先づ 第一に考へられることは、纖維の強さです。これは只今では國策上求められないので、古いものを利用するのが一番よいわけです。又各自の家庭にあるものを集めて不用品交換會などを開くことは大變よいことでせう。

主催 は、學校の後援會や父兄會、婦人會等で、出品物は帽子、學生服、外套、靴、鞄、文房具、運動具、教科書其他何でもよく、値段は、主催者側で不公平のない樣につけるのです。この方法によつて、上級又は卒業生の不用になつた教科書や、小さくなつた服飾品等を無駄なく生かすことが出來ます。

靴の 問題ですが、靴を穿かなければ、學校へ行けない樣に思つてゐる考へがいけません。今穿いてゐる靴が小さくなつたら不用品交換會に出すか、親戚か近所隣の小さな子に讓りませう。新しい革靴は高いから買ふには及びません。これの代用として、下駄があります。

鼻緒 がスフではすぐに切れるので、家にある木綿切で作ることがよろしい。鼻緒の作り方は、小學五年以上の女子に教へて各家庭や町村内に普及させます。藁緒の[illegible]ある田舍ではこれが自由に出來ませう。それから草履や草鞋なども手製で出來ます。これは輕くて衛生的であります。

次に 鞄(ランドセル)ですが、これは都會から田舍まで普及されてゐます。このごろは種々の代用品が出來たが、値段は前の革製品にも劣らない位だし、保ち工合も判りませんが、この際家にある適宜の布を利用して、母姉の手縫のものを持たせることが必要であれば、風呂敷でも手提袋でもよいでせう。

ある 地方では、藁編みのランドセル、又竹編みの背負袋を作つてゐるが、その鄕土特有の資源と傳統の技術を活用して現下の必要を滿すことに努めたいと思ひます。次に

靴下 の問題ですが、これは靴下不用の時代が來ることが國民經濟と衛生上から望ましいことですが、目下の事情としては次のことが考へられます。

一、男兒は冬の半ズボンをはかせるか、長いズボンをはかせるか、脚絆にキャハンとする

二、女兒のスカートを止めてモンペとすること

そして紐付き足袋を手縫ひして用ひる樣にしたいものです。これは

根本 的なことですが、靴下を使ふ現在としては、足裏に當る部分に切れを縫ひつける。又靴にかくれる部分と、上へ出る部分との二部に分けて用ひることなどは一案であります。新入學といへば、新しい學用品を持たせ、着せるといふ以前のやうな親の氣持ですべてを實行されたいものです。

見榮 は今日では捨てて、右のやうな事を實行することが子供に良い影響を及ぼし、教育的効果もあがるのですから、時局に則應して努力されたいと思ひます。

學齡兒童の九十%は 齲齒に冒されてゐる

藍田七治

學齡期の子供は今後檢査を行つてゐますので、齒の故障のある子供さんは、それぞれ注意を受けてゐますから入學までには是非治してほしいものです。それで、齒に對する注意として、學齡兒童の九十%は齲齒に冒されてゐるといふ事實ですが、これは乳齒等へて惜しいと思ふのです。この頃になれば、前と奥に永久齒も生えてゐるのですが、これが齲齒になつてゐる場合が多いのです。子供の齒は拔けかはるといつて安心してゐる親達もありませうが永久齒は拔けかはらないのですから、これが齲蝕に侵されることは、生涯の大きな損失となるのですから、永久齒に齲蝕のものが附着したらもう駄目になつてゐるのですから、これを發見したらすぐ手當をして初めの中に治療して下さい

それから乳齒ですが、これは拔けかはるものです。しかし乳齒を何時迄も放つておくと後から出てくる齒が出られないで、終に横の方から出たり、下に出たりして齒並びが惡くなりますから、これは拔いておく樣にしないといけません

俗にいふ出齒とか鬼齒の子供はこの乳齒の交換がうまくゆかない爲ですから、早期に處置さへすれば防げるのです。齒並の矯正といふ事も出來ますが、しかし日數もかかり且つ又費用もかかるのですから、そんな面倒をしないでも、乳齒の交換期に一寸注意して、乳齒を拔けばそれですむのです

齒並が惡いと血液循環が惡くなつて、腦のはたらきもにぶくなるのですから、これから學校に入つて勉強しなければならない子供には打撃になりますから是非とも入學までは齲齒の手當をしておく樣に、そして入學を機會として、齒の衛生つまり齒を磨く習慣をつけられたいものです

連載マンガ ウチノトウチャン (37)

横井福次郎

新妻時代の心得
衣類の整理と掃除の仕方

旦那さんがお嫁さんを貰つてからさつぱりしたと云はれるやうになつたならば、花嫁の心得としては成功に近いものです。ワイシャツやカラーは汚れの目立たないうちに取りかへ、靴下の穴のあいたのを平氣で用ひてゐては妻の恥です。夫から催促されないうちにきちんきちんとする事です。ズボンの折目もはつきりとついてゐるやうに一週間に一度はアイロンをかけておくやうに心がけます。着物の脱ぎ放しになつてゐるのは、あたりが散らかつて見苦しいものですから必ずたたんでしまひ、すべて几帳面にする事です「此の頃はうちの中がなんとなく整頓して美しくなつた」と良人からほめられるやうに、こざつぱりと整頓して下さい。特に夫の書齋などは主婦の手で片づけ、來信は割りよく机に置いて夫が歸宅したらすぐ目を通せるやうに氣を配つておきます。一寸一輪ざしを添へて室內を樂しく明るい空氣に致します。台所も美しく整頓されれば床も光り出たらお嫁さんとして滿點です。台所もだんだんと働き易いやうに、文化的に改良するのもよい事ですが急いではなりません。家事や仕事は老人のする事のやうに思つて若い人は氣が付かないのが多いやうですがこんな處まで心を配るのは本當に美しく誇りたい感じがします。傍目の花がカラカラに乾いたのも知らずにゐるやうではです

主婦の重寶手帖

萬年筆の上手な使ひ方

まづ万年筆に用ひるインキは同じ印のものを使ふ事です。他のものを使ふと成分が違ふために中から損んできます。また月に二、三回は洗ふ事が大切でインキは常に九分通り入れておかねと空洞の空氣のためにポタリとインキが落ちる事があります。それから直接肌に當てたり、日光に當てたりすると中の空氣が膨脹してインキが吹き出し衣服を汚します。万年筆は使ふ人がちがふと、ペンが狂ひますから万年筆の借り貸しは禁物です

胸やけには黒胡麻

黒胡麻を煎つて塩と混ぜ合せ毎食少しづつ御飯にふりかけるか熱い湯の中に入れるかしてずつと續けて御覧なさい。また大根おろしに醤油を落し適宜に番茶で薄めて毎食後に飲むのも效があります。これから春に向つては蓬(ヨモギ)を五、六本すりつぶし、水を加へて布巾で漉しその汁を毎日飲みます。これは飲みにくいものですが一週間續けると大抵治ります。

ふけの出ない法

暖房の設備が豐かなほどストーブや火鉢或はコタツに接する機會が多いので頭がのぼせてフケが浮いてまゐりますからこれをなくするには出がらしの紅茶を濃く煎じた汁で毎日々々洗ひ直しをするとフケも除れ毛もよくなります。種々を輪切にして火で焙り、布に包んで絞つた汁を擦り込んでもフケ止めになります。或はヒネ生薑を擂りおろして、絞つた汁を杯一杯を一度煮立てて冷ました胡麻油一合とまぜ合せこれを一週間に二三回づつガーゼにつけて、地肌に擦り込んでもよろしい

革草履の手入れ法

代用皮革類やレザー或は高級品のエナメル類の草履は全盛期が長いやうですがお手入れ次第では非常に長保ちさせる事が出來ます。柔かい布と柔いブラシで泥や埃をとつてから草履用のクリームを少量塗つて、あと乾いた布でよく拭きとります。草履用のクリームのない場合は色のつかない靴の榮養クリームでもよろしい。然しエナメルの場合はクリームをつけずなるべく乾いた柔かい布で埃を拭いとつておくだけにします。もし油などのしみが出來たら、揮發油かベンジンで拭ふとすぐとれます。革草履は砂などがついたのを知らずに履いてゐると足袋の裏で擦れていたみますから、いつも綺麗に表を拭つて履かねばなりません。雨雪など濡らした時は陰干しで狂ひが來ないやう、すぐ手入れをする事です

空襲は子供を生ませる

【ヘルシンキ發同盟】西フィンランドのタンメルフオルスといふ町では、ソ聯機の空襲に備へ、すわといふ時には何時でも市中の姙婦を消防自動車で郊外の所定産院に運び込むこととなつてゐたが最近の大空襲にはからずも消防自動車で運び込まれた姙婦が空襲の第一聲を聞いた途端に一齊に産氣を起し一度に二十五人の子供が生まれたといはれる

女性の朗か道場

白帯下 下腹痛 腹部の乱調に 新医学の活

春……だといふに額に深く皺を刻んだ御婦人方が何故多いでせう。健康に自信があれば朗かにもなれます。それが下腹部に悩みを抱き、顔色を気にし、一日毎に剝れゆく皮膚の血色を気病みしてゐて朗かになれやう筈がございません。

兎角難しい病氣の中に數へ又捨て置けないのが子宮内膜炎で、春の惡影の因は大半が内膜炎か卵巣炎の病害で一生を暗く塗り潰す事もこれを忽せにすることより始まります。

白帯下、下腹痛の悩みはふつつり吹き切つて春の天地に伸び伸びと呼吸する。それには次のワセトン球の藥理は婦女の一生を右に左にする大切な藥ですから御記憶下さい。

ヴイタミンADによつて潰れ爛れをとり肉を上げ膜を作るのです。この肉と膜の上りが早い程白帯下、下腹痛の引吊れなど止める速度に大變關係します。

女性腺器ホルモンによつて女性腺器の働きを活潑にします。月經過多過少無經血、發育惡いのに適度を發揮するのが女性ホルモンで、更年期の手脚冷えや不眠頭重耳鳴り等徹底的に治癒するのも女性ホルモンです。

他…… に重要な殺菌療法は卵巣強化血行促進等よく整理し、頭重肩凝逆上眩暈耳鳴り等の深部に充分浸み込み細菌を死滅する特殊の療法です。

この二大療法と協力する殺菌療法は、

これ迄の末熱療と異つてべとつかず流れ出ず使用後さばさばと始末も良く治療感がよく當座の悩み方で一日一回治療で一日を快適に過させるのです。

普通は一日一回で充分といふ經濟で帝大病院他全國有名病院で使用し醫科大學で實驗製造された新時代婦人科藥です

×ワセトン球は長めに治療しても充分經濟に出來ます。六球七十錢 十二球一円二十錢 廿四球二円三十錢 卅六球三円四十錢 一四四球で病院納入用十二円も便宜上お頒けします。全國有名藥店大百貨店に有ります。お求めは必ず帝大病院使用ワセトン球と指定し万一品切又は其他で總代理店直接御註文は振替か為替で送料各十五錢添附の事。代金引換郵便は内地に限り扱ひます…無代…新刊「女性の新生理学」ハガキで總代理店へ申込めば無代贈呈します。

新婚間もなく婦人病で

茨城縣新治郡 荻原直代

結婚四ヶ月で入院する身となり全治二ヶ月かかつて退院いたしましたものの下腹を痛み疼き、新婚當時で無理もあつて間も無く白帯下は再發し、頭は重く痛み、腰は冷え、手足の指先まで冷え爪の色まで生氣を失つて來ました。見合ひ結婚の身で段々といたして參りましたが、お醫者の敎へでワセトン球を使用いたすやうになりましてから、白帯下は薄らぎ頭重、肩凝りがさつぱりと消えて終ひ元氣を取り戻して治療いたしましたが、下腹の痛み腰冷し眞の喜びは一生忘れる事が出來ません。

夜毎溫かく熟眠出來ます。今まで三人もこれで朗かへ出られたと大喜びでございます。其他には知面同樣ですが、女性の新生理学とやら、一部宝物御進呈頂けますか。

帝大病院使用 ワセトン球

東京市芝區新町十三番地 總代理店 合名會社 河原商店

執務の疲れと船車よひに

Ⓟ(ピルマ) オフナール

疲労防止恢復薬

醫學博士 浦野勇氏 創製
醫學博士 木下東作氏 推賞

主治効能 肉體的、精神的一般疲勞、頭痛、睡眠不足に困る頭重、スポーツの心悸亢進、息切れ、船車暈、山暈、二日酔、悪酔、精力増進の効

包裝及定價 十錠入 三十錢　二十錠入 五十錢　五十錠入 九十錢　百錠入 一圓六十錢　五百錠入 六圓五十錢

本店 大阪市道修町 大日本製藥株式會社 支店 東京市本町 出張所 臺北市榮町

武田發賣品

頭痛にリボリン

頭痛藥を選ぶには

作用が強力で永續きし、しかも害作用のないものが理想的です。

作用が弱いため自然服用量が多くなつたり、すぐに効き目がなくなり何度も服まねばならぬ様では結局不便、不經濟だし、なほ胃腸や心臓に障る様なことがあつては到底近代人の使用に適しません。

初めて完成された頭痛藥

リボリンは藥物相乘作用(藥理學上作用點の異る藥品を同時に與へると、その効力が非常に強大となる)を活用して、強力な鎭痛鎭靜、解熱作用を現はす樣に製したもので、この點從來に類例のない最新の頭痛藥といふべきです。

痛みにも 熱にも……頭痛、頭重、腰痛その他の疼痛を去ると共に、感冒や結核性の發熱にも安全に奏効します。

安心して服める……胃腸、心臓への障碍を取除いてありますから、御婦人、老人、お子様方に安心して服用できます。又効き目が永續きし一日二回、一回量ほんの二錠で充分ですから極めて經濟的です。

効能　頭痛、頭重、めまひ、齒痛　感冒　耳痛、扁桃腺炎の疼痛　神經痛、腰痛、船暈、結核性の微熱

定價……四錠(二〇錢) 八錠(三〇錢) 二〇錠(一圓) 三〇錠(一圓) 一〇〇錠(三圓五〇) 藥店にあり

發賣元 大阪市道修町 株式會社 武田長兵衛商店
關東代理店 東京市本町 株式會社 小西新兵衛商店

40(1)268

馬に乘る猿 (100)

石川達三作　伊東顯畫

毒藥（七）

車が走りだすと三千代は久山の肩にぴたりと肩をつけて、言つた
「ねえ久山さん、私をどう思つて?」
「さあ?」と彼は苦笑した。
「すれつからしの女みたいに見える?」
「勿論だね」
「あらひどいわ。わたし本當はおとなしいのよ。だつて會社では男の中に一人きりの女でせう。對抗上やつぱり強さうな樣子をしてゐるだけよ」
「さうでもあるまい」
「ちえーくさるわれ」と彼女は亂暴な言ひ方をした。
「だつて、ねえ、あそこの社長にしたつて非野といふ人にしたつて、相當のものでせう。おとなしくしてゐたら私なんか一日もつとまらないと思ふのよ。さうぢやない?」
「それは違ふね。おとなしくしてる方がつとまるんですよ」
「あら、なぜ?」

「社長だつて非野さんだつて相當のものではあるけれど、おとなしい堅い娘さんには何もしないです。つけこんで君のやうにぱつぱつと動き廻ると、つまり、食慾を感ずるからね」
「食慾はよかつたわね」と三千代は笑つた。
「でも、私は今までの會社でもあんな風にしてゐたのよ」
「誘惑されなかつたですか」
「大變な誘惑だつたわ」
「それ見たまへ」
「でも、それをみんな拂ひのけて來たの。社長たちが重役だらうが、結局わたしには歯が立たなかつたのよ」
「だから自信をもつたんですね」
「さうよ」
「だが、それは違ふな。みんな體面が大事だから地位のある人は要心してゐるんです。しかしそれだけで以て男を甜めてかかると、ひどい目にあふ事がありますよ」
「御忠告なの?」
「まあね」
「久山さんは親切ね」
「さあ。どうだかな。親切な男には氣をつけた方がいいですよ」
「あなたは危險?」
「もちろん」
すると三千代は不意に久山の手を握んで言つた。
「嬉しいな!危險を感じないやうな人とはつきあつてもつまらないわ。さうでせう?」
「危險な男とつきあふのは火遊びですよ」
「さうよ。でも、火遊びつて一番おもしろいのよ」
「怪我をすることを覺悟しなさい」
「後悔したつてだめだから」
「大丈夫。對手があなたなら、誘惑されたつて後悔なんかしないわ」
「僕は誘惑なんかしませんよ」
「さう?つまんないな。私は誘惑されてみたいのよ」
「いかんな、そんな事を言つては。あなたは社長にもそんな事を言つたんでせう」
「うそよ。社長の前ではかしこまつてゐるわ」
「どうだかな」と久山は苦つぽく笑つた。
車は銀座の通りで止まつた。彼女の行きつけだといふ洋物店はその横町にあつた。久山ははじめて足を入れる洋物店の內部を物珍らしさうに眺めまはした。

映畫の科學と史篇 (2)

ムーヴイン・ピクチユアをして今日の如く企業化せしめた大きな要因はセルロイドに感光劑膜をつける發明の意外に早く成功した結果といへよう。イーストマン（米）パテー（佛）アグフア（獨）ゴルツ、ラテックス（獨）ジュヴアイエル（白）エンサイン（英）などは、何れも業界の先驅者として、斯界の發展に寄與するところ甚大なるものがあつた。話は變るが、今次事變に際しては、わがフジ・フキルムが第一綫に運んで科学日本の闘爭を知らしめてゐる點をおもふと、ここ半世紀間にかける進展の跡に、驚異の眼を見張らねばならない、かつて、明治三十年二月大阪にて稻畑勝太郎氏が、パリから持參したシネマトグラフの公開された時、大東樓主人といふペンネームをもつて、某氏はその狀況を仔細に報じてゐるが、その一節に硝子紙、もしくは膠紙の畫をもつて、フキルムの正確を證明してゐるのを見れば、蓋し、世の進展のあとをしみじみ味はふことが出來よう。

嚴に映畫の企業化といふばかりでなく、產業部門發展の一現象としてフキルムを取り上げただけでも、そこに幾多の變遷と改良の過程が察せられるのである。活動寫眞生れ出た頃はフキルムは單に透明なセルロイドに、感光藥を塗つただけで、何等の加工を見なかつたのであるが、色彩に對する人間の探求性は、膜面上に現はれた銀粒子の黑調を化学作用に依つて、セピヤ調もしくはグリーン調に轉換せしめる方法を案出した、かつて歐洲大戰前まで業界一方の覇者たりしアンブロヂオ會社（伊）などは、その初期作品になかく多く應用したものである。なほ黑白畫像に全面的に上から、好みの着色をする調色法も初期の所為であるが、今日では既に生フイルムそのものに透明着色を試みられてゐる有樣である

着色映畫に對する憧憬は初期の頃からあつたもので、かのゼエンキンスすら幼稚ながらもこれを試みてゐる、しかし、これを技術的に成功させたのは、初期のものではゴーモン・カラーであらう、これらの作品は日露戰後、我國へも渡來輸入されてゐるが、今では散逸して當時の語り草を殘すものは、明治四十二年輸入の「オランダの風車」二卷であらう、これは現に保存され、先般記念すべき映畫として東京で公開されたことがあるなほ、ゴーレンカラーの前驅をなすものとしてはパテーカラーが舉げられるが、これは技術的にそれほど特色あるものとおもはれないが、しかし「月世界旅行」一卷の如きは、今日相當の年配の人なら記憶に殘つてゐる筈であるが、今日の技術をもつてすらこのテクニックに應じ難い點があるといふから、昔の事といつてもあながち馬鹿には出來ない、一コマごとに、染物性の繪具を用ひて、その微細な點までブラッシュで塗つてゆく技法、或は切型をあてて一種のプロセスシステムに依る着色法、何れも初期のカラー物のシステムではあるが、今日のテクニカラーもしくはプリズムカラーの時代から推してこれを幼稚であると評することは當を得たものであるとはいへない、何故ならば、大正末葉に於て製作された「シラノ・ド・ベルジュラック」に於て、この技法が應用され、その絢爛たる色彩に觀客が眼を奪はれたことは今更ながら吾々の記憶を呼び起すものがある、これらの色彩物については次回に譲らう

作曲使用料問題 米でも大揉め

プラーゲ旋風は日本だけでなくアメリカにも吹き荒んでゐる、これに悩まされてゐる大口は各放送會社で、音樂著作權侵害は現在の法規では最低二百五十弗となつてゐるのを不當とし此の改正案が現に議會に提出され審議中である、併しアメリカ立法府の當事者連としては現在における國際間の關係が甚だ不安定で複雜怪奇を極めてゐる實狀に鑑み積極的に此の改正に乘出す程の熱意は持つてゐないらしい

今週の映画　光と影　十五日から國際館

演出は島津保次郎、撮影は三村明　出演者は原節子、大日方傳、水町庸子、堤眞佐子、竹下千恵子、英百合子、丸山定夫、大川平八郎、岸井明、戸川弓子、その他

興行界に統制の風　興行協會近く誕生

興行取締規則の改正による技藝者の登錄制度が出來上つて警視廳保安部では興行界の刷新藝界人の地位の向上に努める為當局、藝界權威者、技藝者、興行關係者を打つて一丸とする半官半民の假稱東京聯合興行協會の結成に具體的折衝を進めて居るが大體五月中旬頃までには結成式を舉げる運びになる模樣である會長には當局側から警視總監が有力で保安部長、同課長、興行係長等を始め演藝界の權威者、技藝者、興行者の各代表を首腦部にする協會の會員一万名を數へる興行界初めての公認團體を作り上げようと云ふので、此の協會のメンバーに興行者には松竹、東寶等が入り技藝者には大日本俳優協會、講談組合、東京落語組合、帝都漫才組合、浪曲協會を初めレビュー、邦樂等の各部門に分けてそれぞれ統率して行くが現在の團體も當局で適當と認めたるものは其のまま同協會に併合する方針である

本社主催　將棋高段者對抗戰

平手　六段△　平野信助　先▲　五段　加藤次郎

（第十四局ノ二）（圖は三二金迄の局面）

▲二六飛（一九分）△三三歩（一）
▲五八金右（一）△六二銀（二分）
▲四八銀（一）△五二銀（一）
▲六六歩（二分）△八四歩（一〇分）
▲六七金（六分）△八五歩（一）

加藤氏四回勝五回目　指手二〇手　持時間各九時間　消費　△　時間一六分　▲　時間三五分

穩やかに―だが

觀戰記　八段　坂口允彦

前局は平野六段が三二金を指つた處までであるが、此處で當然の指移として、稜歩取りとなるのであらうと云ふことは前に云つた、加藤五段もちつと考へたきり手を下ろさない、十分―十五分、十九分、やつと飛車に手がかかる、と意外、加藤五段は二八飛とおとなしく引いた、だが、これはどうだらう私はやはり三四飛と指したい同君十九分の考慮は勿論これらの變化は讀んだであらうが、三四飛に對し後手方五二飛なら、五二飛、二四飛（此處三六飛なら四四角と二六飛廻りを牽制されて惡い）五六歩同歩、八八角成、同銀、三三角打二一飛成（二八飛は五六飛、五八歩、八八角成）八八角成、七七角八九馬、一一角成、五七桂打、五八金左、五六飛、六八桂、四九桂成、同玉、五七歩、五六桂、八五歩成、同玉、七九銀、六六馬で、先手方指易い、勿論此の外にも變化は種々あるだらうが、先手方として後手方に五筋の位を占められてゐる關係上、歩得をして鉤合ひを取りたい、しかし加藤君は早く駒組みしたかつたので、穩やかに退いたと云つてゐる

二三歩、五八金右、六二銀、四八銀、五三銀、六六歩、加藤君の意圖する如く漸次穩やかな駒組みへと進んで行くが、此の六六歩で三六歩と銀を早く進出する手はどうか

三六歩、五四銀、三七銀、四四歩、二六銀、四三銀、三五歩、三三銀、三四歩、同銀、三五歩四三銀、二五銀、三二角、二四歩、同歩、同銀、六四角、一三銀成、五六歩で面白くない、矢張り六六歩が正しかつた平野六段の八四歩少し早いかのやうに見えるが、これに依つて敵角、又銀の行動を窺はうと云ふ偵察の一手である

木村名人講評

先手二八飛は、稍や消極に過ぎて敵の中央の位が気になる。前局より恐らく三四飛だと五二飛で前局に似る變化を嫌つたと察するが、五二飛なら二四飛で差支へない、後手五二銀として優位を確保したのは、飛先交換の代償として適切である

【梗概】

若い醫學士の水無瀨弘吉は防疫技師として恐ろしい病疫と戰つてゐた、或る日向島で疫病で子供を失つた女給の菊野姫が消毒に行つた弘吉の助手の飯下の仕事を邪推したので弘吉が出向いて眞面目に話し聞かせた、その夜桂家では弘吉の許嫁佐保子の誕生祝があつたが弘吉は仕事で行かれず佐保子に惡ごころを抱く與田哲が招かれざる客として現はれ陰險な都會青年らしい饒舌で佐保子を一層憂鬱にしたそこへ突然南洋から歸つた飛鳥男太郎といふ老紳士が現れた、飛鳥は母まき子の戀…

若い頃まき子の伯母の水無瀨明子に失戀し、獨身のまま子の嫁した桂家にも迷惑をかけてゐた。佐保子はうらぶれた飛鳥に同情と興味を覺えた。弘吉と佐保子は本當は愛し合つてゐるのであるが、いろく事情が出來たりして却々會へず、然もその間に佐保子は弘吉と菊野姫の間を誤解し一方弘吉は佐保子と與田との間を誤解するその間に飛鳥は南洋に歸つてしまふ弘吉は病氣で入院し姫がそれを看病するそして佐保子がこれを聞いてかけつけて彼女も看病する、この騒ぎの中に姫の昔の男が姫をつけ狙ひ出したので佐保子が退出してしまふ姫は初めて佐保子の氣持を知り弘吉と二人を幸福にするためここから姿を消す、その後姫は病氣して弘吉の病院に入院する、弘吉と佐保子は優しい心で看病する姫は總てを諦め飛鳥を頼つてボルネオに渡ることを二人に語つた

松竹新映畫　花の雷雨

監督　佐々木啓祐　撮影　渡邊 [illegible]

―配　役―

岡島　はる	水戸　光子
大堀　誠一	佐分利　信
秋山　路子	木暮實千代
父	河村　黎吉
母	葛城　文子
謙　一	葉山　正雄
山野　信吉	德大寺　伸
朝見美佐子	槇　芙佐子
路子の叔父	坂本　武
同　叔母	飯田　蝶子
支配人	奈良　眞養
山野の同僚	川名　輝

―梗　概―

滿洲へ働きに出てゐた岡島はるは可成りな貯蓄も出來た今地道な生活に戻らうとして明るい希望を胸に內地に歸つてきた。日滿連絡船の甲板で彼女は大堀誠一と知り合ふ。大堀は中島物產の開拓調查部に勤めてゐて今度北支の方に小規模ながら百貨店をこしらへる事になり、その人員募集の用件を帯びて歸國したのであつた。新潟港で大堀と別れたはるは、上野行きの三等車の中で秋山路子と呼ぶオフイスガールと友達になり、上京してからもはるは、たびく路子を訪れて交際を續けてゐた。路子には心配があつた。それは田舎の父が他人のために信用組合の金を費ひ込んでしまひ、父を救ふ為にはどうしても八百円の大金が必要だつたからである。路子は國際通信の電信技師をしてゐる幼なじみの信吉と共に、八方金策にかけまはつてみたが駄目だつた。其時はるを通して聞かされたのは大堀の會社で募集する北支行きのデパートガールの口である。そしてその莫大な支度金を得る為はるの紹介を以て大堀に面會し熱心に懇望する。ところが最後に、はると路子の二人の中どちらか一方が採用される事になり、當然北京語の出來るはるに合格の通知がきた。「突然事情あつて國へ歸ります」との路子からの封書を受取つたはるは驚いて信吉の許へ相談に行く、そして何も彼も總ての事情を知つたのである。―万策つきた路子は信吉との戀もあきらめ政略結婚を承知で家の為め長野へ嫁ぎゆく決心をして歸國したのであつた。―はるは信吉と共に路子の後を追つた。

彼女はいろんな人生を生きて來た苦勞人なのだ、そんな事情があつたのなら、はるは迷はず云つた、大堀と結婚する自分に職はいらない、そして北支行きの支度金ですと貯金の八百円を路子の前に差出したのである。人知れず寂寞に生きて再び酒と煙草の生活に陷ちて行かうとする彼女に救ひの手を差しのばしてくれたのは彼女がひそかに思ひを寄せてゐた大堀誠一その人だつた。―はるの前に希望に溢れた人々を乘せて船は大陸に向つて出帆する

文部大臣賞映畫の審議愈よ迫る

文部省では十四年度優秀映畫四十八篇中、外國映畫を除く三十二篇（劇映畫二十一、文化映畫十一）に對し三月末日迄に文部大臣賞授與映畫を決定するため兼々同省映畫改善委員會の映畫審議會で審議を進めてゐるが此の程二十日頃開催する映畫審議會で審議の上最終的に決定する運びとなつた、なほ賞金額は…一萬同額であるが、受賞映畫は日活の「土と兵隊」東寶の「上海陸戰隊」松竹の「残菊物語」文化映畫では「雪国」等が授賞有望視されてゐる

二大長篇記錄映畫　文化映畫認定獲得

春シーズンを飾るべく待機してゐる洋畫陣のうち異色ある長篇映畫として期待されてゐる東和商事提供獨逸國防省製作「ブリッツ・ヒップラー構成、ハンツ・データー・シエラー編輯、ゼップ・アルガイヤー他カメラ隊撮影の世界の脅威ジークフリートを記錄した「ジークフリート要塞戰線」とアーマンド・デニスの探檢家夫妻が白領コンゴーのジャングルを踏破して人類文化の故郷に於ける巨人族侏人種の赤裸々な生活を收錄した貴重な長篇記錄「ダーク・コンゴ」は共に文化映畫として認定されたから兩映畫公開の場合は認定文化映畫の上映を必要としないわけである

臺日柳壇　塚越正光選

課題「雛段」（六）

雛段の緋毛氈から春匂ひ　臺北市　植田　百代

新暦の三月三日に桃はまだ咲かない、だから雛段の桃の花から春を感じるのでもある、然し自然はそう…

國策は絹もスフを召し　臺北市　和田　翠花

お雛様とスフを嘆く句は澤山あつた、その中での白眉としてこの句を推す（佳吟）

菱餅の上に一ひら桃の花　臺北市　羽　葉子

ふかも知れないが、雛段の情緒として、それが效果的である

雛段に縁遠くして子が四人　臺北市　なんり

親類や知己には「お手柄々々」と褒められても、母の身にとつてはせめて一人は女の子であることを…雛段も小さくなつた第四女

娘三人嫁がせれば、身代が半ぶといはれた位だから、第四女と來ては、親は初めから立派な雛段などは買つて遣れないであらう

內裏樣一夫一婦の範を垂れ　臺北市　日根井　克

第一夫人だの第三夫人だの、或は大妻だのを所有する、本島人の富有階級は、お雛樣でも飾つてそれに倣ひ、家庭的に皇民化を圖るべきである

紙雛で我慢をさせる長期戰　臺北市　嶺　鍋

情操教育の上から斯ういふ年中行事は廢めない方がよろしい、とすればたとへ紙雛でも利益的には雛祭が出來る、長期戰の覺悟にそれでなければならない（佳吟）

末つ子が男手負ひの雛もあり　臺北市　多　寡　坊

手溶にした譯ではない、觸つたり、落したりで手を負はせたのであらう、末つ子と來ては駄々つ子だから無理もない

雛段を懷かし相に祖母見てる　淡水街　阿　母

雛段の前にぽとんと立つ祖母さんの姿、眼には遠い昔の思出が走馬燈のやうに映つてゐるのであらう

雛段へ流行をやり通り越し　臺北市　古島　酒嗣

東京なら十軒店、臺北なら榮町の亭仔脚などで見る親心の現れであらう

雛段の燈を搖がせて子守歌ひ　艶　吟

キング四月號

キング四月號には新連載物の頭も見える、その新讀物の第一は、三角寬の捕物小說「大突破」だ作者得意の山窩物であり捕物小說の新機軸を示したもの、これに續いて海音寺潮五郎の「矢頭右衛門七」も絡て鍵いものである、その他「五十万石の窓」在本實があり、特輯に外國小說傑作集あり「國切小說傑作選」がある、「一流浪曲家座談會」は浪曲全盛の折柄大衆的に歡迎されやう。本誌卷頭の社說「國策完遂に協力しませう」の一文、キングには讀者が多いだけにその效果は甚大だらう。その圓回運動として「誠寺で國策完遂實行運動」に關する原稿募集はこれまた時局適切の事業だ

夕刊經濟欄

罐詰協定に關し『物を聽く』會開催　臺灣食料品卸商組合で

全國罐詰業組合聯合會の理事で大阪罐詰同業組合の副組合長である木村幸次郎氏と大阪罐詰同業組合評議員會議長の刀禰匠二氏が十二日來臺したので臺灣食料品卸商組合では同日午後四時より市內榮町の明東賓館三階にて兩氏を中心に食料品罐詰の價格協定に關し「物を聽く」會を開催した、出席者は同組合の石原副組合長、罐詰問屋員及び關係業者、南部經濟警察係員廿餘名等で內地罐詰業界の情勢とその協定價格を關係當局との間に如何にして設定するか、又規格等級等の審査等に就き木村、刀禰兩氏より交々說明があり六時半座談を終つたが、就中話題の罐詰業者にとつて參考となるべき點を摘記すると

內地では罐詰の小出し手數料を一箱十錢、配達賃は一箱十五錢半箱十錢、四分の一箱以內は七錢とり得ることに二月廿八日附商工省より認可を得た、右諸掛りを加算したものが最終卸値となつてゐる、尤も仕入値はそれに運賃諸掛を加算したものが標準とならねばならぬ、此外荷造賃一箱十錢、特殊荷造賃一箱四十錢は近く認可される筈であり又取引上適當に金利をとり得ることになつた、昨年十二月二十八日認可以外の規格にはまらぬ雜罐詰は價格の算定を中味に加へたものとしその都度協定する、尙山口、大分兩縣では罐詰一箱を大卸し六分、中間卸し一割とし之に下關からの運賃を加へたものを最終卸值として認可し極力罐詰の流入促進を圖つてゐる

横濱在港船　百一隻の新記錄

【東京十二日發本社特電】大陸向け貨物の活潑な動きを反映して横濱港は活氣横溢し十二日正午在港船百一隻と言ふ最近の最高レコードに達した、これは震災直後の百五十隻には及ばないが事變勃發以來八九十隻を出入してゐた在港船數が海運界未曾有の活況を反映して遂にこの快記錄を樹立したわけで、百一隻の內十九隻は外國船で八十二隻が日本船である

商況（十二日）

東京短期取組喰合

新東　二六七、七四〇株　賣方四三店　買方四六店
滿業　一二三、六五〇株
新東兩建玉　賣方三七店　買方四〇店　一五一、四二〇株

東京長期前場

鐘紡	一七〇、一	鐘新	一〇九、六
帝人新	一一一、一	東レ新	九四、六
洋紡工	六二、五	同新	五〇、三
大東紡	五七、三	東電	六五、五
日皆	一〇八、八	鹽糖	八三、〇
沖縄糖	四五、四		
日鐵	八四、四	滿業	七九、四
東株	一四一、一	東新	一四〇、六
郵船	一〇〇、三	同新	八五、六
商船	一〇一、八	同新	七三、六
石川島	七八、七	日立	九一、五
浦賀	九六、〇	同新	八三、〇
磐城	五五、八		
鋼管	八九、三	同新	六七、六
小倉鋼	八一、三		
淺野	五三、九	同新	三二、二
淺二新	二四、四	滿鐵	七七、九
埼鐵	六一、一	同新	四九、一
鬼怒新	二四、五	大日電	六八、三
ラサ	七七、五	火藥	一五七、四
日窒	六九、五	同新	六六、六
日石	七九、二	北樺油	四三、八
日魯新	四三、一	水產新	六二、二
東紡新	二八、八	臺糖	四三、五
松竹	六四、一		

東京長期總取組

當限　五九九、八〇〇株　中限　五六七、七〇〇株　先限　[illegible]　合計　[illegible]

大阪短期前場

	寄	引	高	安
日魯	七四四	｜	四四	四三
水產新	六一七	一八	一八	一七
日石	八〇六	｜	｜	｜
鋼管	八七九	七八	｜	｜
滿業	七八九	九二	九三	八九
商船	一〇一三	一三	一三	一二
郵船	一〇二四	二一	｜	｜
倉紡新	六四二	四四	四四	四二
帝人新	一一〇二	一〇〇	｜	｜
帝人	一二九〇	九一	九一	九〇
東新	一三九一	八七	九四	八七
宇電	｜	四五八	｜	｜
ラサ	七九八	九六	｜	｜
窒素	一〇〇八	｜	〇八	〇七
東レ新	九三八	三九	｜	｜
日レ	｜	八七五	七九	七五
鐘紡	一六九三	九六	九六	九三
鐘新	一〇九七	九五	九八	九五
東紡	一九一九	一七	二二	一七
日鐵	八六一	｜	六三	六一
大株	｜	七八五	八五	八五
大新	七三〇	二八	三〇	二八

大阪長期前場

	寄	引
大株	｜	七九、三
大新	七三、七	三、七
東新	一四〇、五	〇、四
鐘新	一一〇、八	〇、二
滿業	七九、六	九、八
沖縄糖	｜	四五、六
商船新	七三、九	｜
郵船新	八六、〇	六、〇
日鑛新	七〇、〇	九、八

株式社債

スチール株　五七弗八分六
アナコンダ株　二九弗
日本公債六分半　八八弗八分五

爲替

米日　二三弗四七仙
米英クロス　三弗七七仙半

棉花

紐育定期先限　一〇仙四二
米棉前日比較邦貨換算十三錢安
印棉　同右　一圓二十二錢安

小麥

シカゴ定期五月限　一弗〇三仙八分一
七月限

東京銀行實株

日銀	五七六、五	同新	四三〇、〇
正金	二一一、五		
鮮銀	一三六、四	同新	五四、五
臺銀	一四九、七	同新	一四五、〇
國銀	九九、三	同新	三一、一

東京國債前場

甲、五	一〇六、一〇	一〇六、一〇
二、五	一〇六、一〇	一〇六、一〇
一、四	一〇三、七五	一〇三、七五
二、四	一〇三、六五	一〇三、六五
佛貨	九九、五〇	｜
米貨六半	｜	四〇七、〇〇
同五半	｜	三九七、五〇

東京短期前場

	寄	引	高	安
東新	一三九二	九三	九四	八九
大新	七三〇	二五	三〇	二五
鐘紡	六九四	九二	九四	九〇
鐘新	一〇九六	九〇	九八	八九
帝人新	一一〇八	一〇〇	｜	｜
東レ新	九四二	三二	四四	三二
日魯	七四七	四四	｜	｜
日鑛	八六二	六〇	｜	｜
郵船	一〇二二	二三	二四	一二
郵新	八六二	五七	｜	｜
芝工	七九六	九七	九八	九六
日石	八〇五	〇一	一二	〇一
日立	九三〇	三〇	｜	｜
滿業	七八九	八八	九〇	八七
鋼管	八八四	八一	八四	七八
小倉鋼	八〇一	〇二	｜	｜
東電	六五〇	四九	五〇	四九
滿鐵	七七六	七八	七八	七六
北炭	八五〇	四九	｜	｜
日蓄新	｜	三三	｜	｜
造船	八四五	四五	｜	｜
日窒	六九一	八八	九一	八六
麥酒新	三九〇	八九	｜	｜
水產新	六一八	一六	｜	｜
ラ	七九八	九七	｜	｜

實株なら　政　東株一般取引員　中島政治郎商店　東京日本橋區兜町一ノ二

宇津救命丸　育兒良藥

愛兒の健康を護る

胃腸病　子供の胃腸病は全身病です。例へば消化不良にしても、全身の榮養障害を招き、しばく生命の危險に瀕することがあります。消化不良の前兆たる青便粘液便などの場合に、宇津救命丸をお與へになれば迅かに胃腸の働きを昂め、その輕快を早めます。

呼吸器　赤ちやんは抵抗力が弱い爲に、時候の變り目などには、よく風邪を引いたり、熱を出すものですが、こんな場合に、宇津救命丸をお服せになれば、科學藥のやうに副作用がなく、而も快よい藥効で赤ちやんを元氣づけ、治癒を早めます。

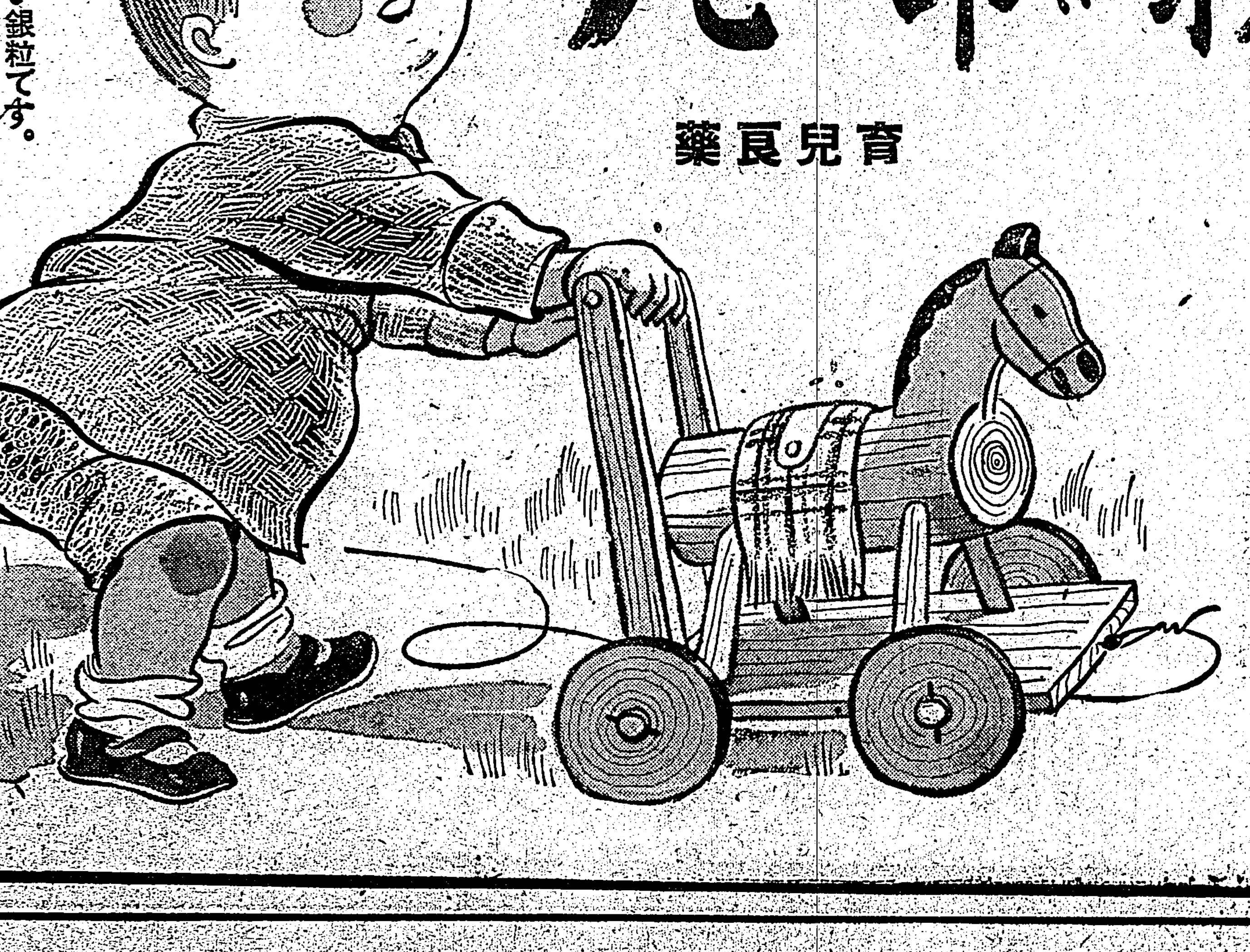

服みよい銀粒です。副作用がないので生れて間もない幼兒にも安心です!

藥價・二十錢より十圓まで　藥店にあり

總代理店　大東京　㊉　株式會社　玉置商店

臺灣日日新報
本日夕刊共十二頁
編輯兼發行人 佐々木
發行所 臺北市榮町四丁目 臺灣日日新報社

ソ聯芬蘭の和平成立
英佛外交決定的敗北
獨ソ陣營は愈よ強化

【ニューヨーク十二日發同盟】ソ聯、フィンランド和平成立の報は米國において多大の反響を呼びフィンランドの屈伏は一面英佛外交の敗北を意味し今後の歐洲諸小國の向背に重大影響あるものとして極めて注目されてゐる、即ちニューヨークに達した各方面の情報を綜合すれば左の通り

一、ソ聯、フィンランド和平成立は英佛側にとつては決定的な道義的敗北と見られ兩國の歐洲における立場に極めて重大な影響を與へるものである、その結果スカンジナビア諸國は獨ソ陣營に接近すべくトルコの英佛に對する關係も弱化し更に石油王國ルーマニアも英佛の陣營から脱落するに至るかも知れない

一、ソ聯、フィンランド紛爭の終了に依りソ聯はドイツに對し食糧、原料品、石油其他軍需資材を更に多量に供給し得るに至りスエーデン、ノルウエー、デンマーク等からもドイツへの物資供給が增大しドイツの經濟的地位が強化されよう

一、ソ聯は英佛兩國が如何に對フィンランド援助を行つたかが特に英佛兩國が五万の援兵をフィンランドに派遣せんとしたことを忘れないであらう、斯くて獨ソ提携は益々強化さるべくソ聯の英佛兩國に對する不信は一段と昂まるであらう

一、イタリーを自國の陣營に引きずり込まんとする英佛兩國の企圖は成功の可能性が殆んど無くなつた、ドイツは今後獨伊關係強化に一段と努力を拂ひ以てイタリーのバルカン政策を支持し且つスエズ運河株式會社株の分配並にヂブチ、アヂスアベバ間の鐵道の管理權讓渡を含むイタリーの對英佛要求に助力を與へるであらう

ドイツは大滿足

【ベルリン十二日發同盟】ドイツ官邊ではソ聯フィンランド和平成立の報道に對し大滿足の意を表明し今次の和平協定はフィンランドにとつては名譽ある平和であるとし左の如く述べてゐる

兩國間に流血の慘を見たことは極めて遺憾なことであるがこの間にあつてフィンランドが結局チエンバレンの救援の言葉に耳を藉さなかつたことは不幸中の幸と言へよう

イタリーも歡迎

【ローマ十二日發同盟】ソ芬和平成立に對しイタリー官邊は歐洲戰亂の擴大を阻止するに貢獻するものとしてこれを歡迎し、殊に英佛兩國がフィンランド援助のため派兵する用意ありと聲明した際とて一層歡迎の意を示してゐる

芬の受諾已むなし
倫敦外交消息通の見解

【ロンドン十二日發同盟】ソ聯、フィンランド和平交渉は遂に成立を見るに至つたがロンドンの外交消息通は十二日左の如き事實よりフィンランドがソ聯の和平條件を受諾するに至つたのも亦已むなしとしてゐる

フィンランド政府は英佛兩國に正式要請を發すれば大規模の援助を得てソ聯軍の進擊を阻止することを得るかも知れないが一方若しソ聯の和平提案を拒否すればドイツも亦ソ聯側に加はり活潑な軍事援助を開始するだらうことは當然豫想される、これに加ふるに英佛の援助もスエーデン、ノルウエーの二國がフィンランドに對しソ聯の和平條件を受諾せしむべく相當の壓力を加へてゐた事實に鑑み英佛軍の兩國領土通過その他に便宜供與を拒否する虞れがあるのでその效果は多分に減殺されるものと見なければならぬ、從つてフィンランドが和平提案を拒絶し英佛に援助を依頼する場合英佛は僅かに北氷洋からペツアモ附近に兵を揚げて同方面のソ聯軍を攻擊し得るに過ぎず又間接的には近東に軍を備へてソ聯を牽制する二つの方法しか殘されて居らぬ、然も近東に兵を起すにはトルコを參戰せしめなければならないからこれが實現性は極めて少いものと見ねばならぬ

訪伊經濟使節團長は佐藤元外相

【東京十三日發同盟】來る四月上旬出發の豫定となつてゐる訪伊經濟使節團長には元外相佐藤尚武氏を推すことに決定、十三日の閣議において有田外相より報告承認を求めた

英陸海首腦部緊急祕密協議

【ニューヨーク十二日發同盟】APロンドン電に依れば英國陸海軍首腦部は十二日午後緊急祕密會議を開き何事か協議したが之はソ聯フィンランド間の和平成立に伴ひ愈よドイツが本格的攻勢に出るであらうとの豫想の下に英佛兩國も益々決戰の覺悟を固めるに至つた證左として各方面の注目を惹いてゐる

ソ芬協定內容

【モスクワ十二日發同盟】ソ聯、フィンランド和平協定は十二日夜調印を了したがソ聯政府發表の協定全文(第三條以下は既報)は左の通り

第四條 フィンランドはソ聯に對しハンゲ半島並に周邊の水域、同半島の東南兩面に延びて五浬、西北兩面に延びて三浬の水域及び隣接する若干の島嶼の期間三十年の租借に同意す、ソ聯はこれが租借料として年額八百万フィンランドマークを支拂ふ、租借の目的は外國の侵略に對しフィンランド灣口を防衞すべく海軍基地を建設するにあり、海軍基地には必要數の陸上並に空軍兵力を維持する權利を取得する、フィンランド政府は協定の效力發生の日より十日間以內に總べての軍隊をハンゲ半島から撤退する

第五條 ソ聯はペツアモ地方からその軍隊を自發的に撤退する、フィンランドは千九百二十年の和平條約の規定に從ひ北氷洋岸水域に百噸以下の武裝船を除くすべての軍艦及びその他武裝船舶を維持せざることを約す、但しフィンランドは四百噸を超えざる軍艦を有しその他武裝船舶は十五噸を超過しない範圍で維持する權利を保留す、フィンランドは北氷洋岸水域に於て潜水艦並に軍用飛行機を維持せざることを約し、またこの沿岸に陸海軍基地並に上記の船舶及びその武器に必要な能力以上の修繕設備を維持せざることを約す

第六條 ソ聯及びソ聯市民はソ聯領よりペツアモ地方經由ノルウエー往復に自由の通過權利を有し、又ソ聯はペツアモ地方に領事館を設定する權利を有する、ソ聯領よりペツアモ地方經由ノルウエー間に到る通過貨物はその反關の通關又は保護規定に依つて必要と認められたものを除く外檢査を免除されるとともに當該貨物は關稅通過料その他費用の支拂ひを除外されるソ聯の非軍事的飛行機はペツアモ地方上空を通過ソ聯とノルウエー間の航空路に就航する權利を有する

第七條 フィンランド政府はソ聯、スエーデン間の貨物陸上運輸の權利をソ聯に與へ、右運輸をソ聯フィンランド間最短距離を以て円滑に實行せしめるためソ聯のカンダラクシヤ及びフィンランドのケミヤルヴイを繫ぐ鐵道を建設するの必要を認め、出來れば千九百四十年內に夫々自國領土內を通過する部分を建設すること

第八條 ソ聯、フィンランド兩國の經濟關係は本協定の效力發生とともに復活せらるべく、これがため兩當事國は改めて通商協定締結に關し交渉を開始する

第九條 本協定は調印と同時に效力を發生す、批准書交換は十日以內にモスクワにおて行ふものとす

海南島の四分の三
軍艦旗を以て席卷
海の精銳の活躍

【〇〇基地十三日發同盟】南支海軍報道部十三日正午發表、殘敵一万五千の殲滅を期し二月四日突如一齊總攻擊の火蓋を切れる我が海の精銳は未曾有の果敢な進擊を以て陸に空に海に海南島の天地を震撼し敵の頑強なる抵抗を排し連日破竹の勢ひをもつて既に海南島全島の四分の三を軍艦旗をもつて席卷し敵の重要拠點を悉く占據す、敵は周章狼狽抗する術もなく各所に壊滅的打擊を被り四分五裂只管奧地へ奧地へと瞭林山脈の天險に遁走し今や甕中の鼈と化したり、茲に我が無敵海の荒鷲、延機數既に〇〇〇機、百戰錬磨の腕に陸戰部隊に協力呼應し殘敵に猛擊を加へ海南島の制空權は全く我が海鷲の手中に歸し今や敵は島內安住の地も無し、或は夜陰に乘じ或は南方特有の濃霧に乘じ大陸及び雷州半島方面に逃亡せんとするも我が嚴重なる封鎖部隊の監視警戒網に妨げられ軍用物資は一網打盡に捕獲粉碎せられ逃走は固より武器、彈藥、糧食補給の途無く敵の戰線は既に時日の問題となり正に氣息奄々たる狀態なり、他方多年軍閥政權に膰らされたる島民の苛斂誅求に苦しむ無辜の良民は愈よ正義の我軍に感謝し日章旗の下に歸來として相率ゐ進擊に協力し向奧地の疑心暗鬼に怯えたる良民も我が宣撫の撒布する數十万に上る數々の傳單により我が皇軍の眞意を解し傳單を懐にして續々歸順し來りつつあり

十三日迄の戰果

【〇〇十三日發同盟】南支艦隊報道部十三日午後六時發表―二月四日海南島總攻擊開始以來十三日までの十日間に我軍の獲得せる戰果左の如し
遺棄死體判明せるもの二千四百四、捕虜百二十、捕獲せる軍用武器百五十、小銃一百八十、その他武器彈藥多數、我損害僅に戰死一名

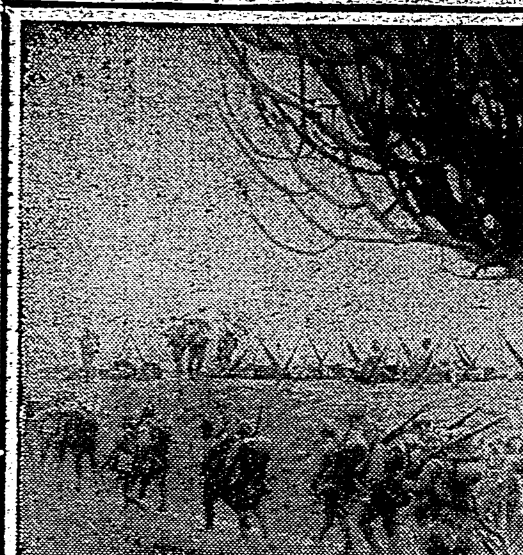
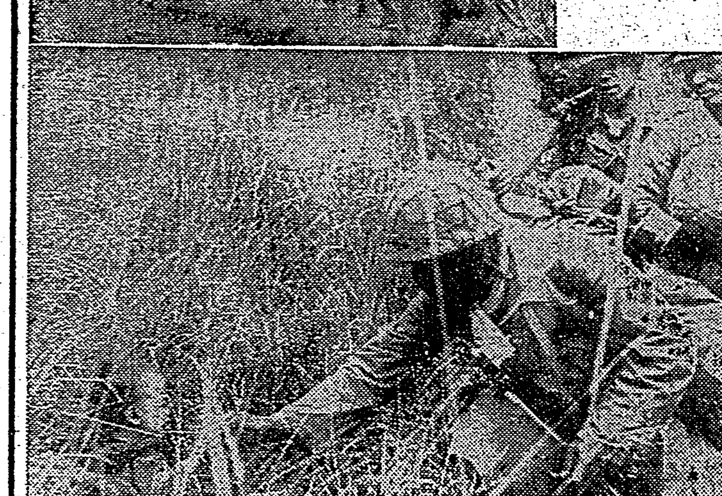

中山縣目差して進擊する我が〇〇部隊(皇軍にて)
宮眞下は支那の子供に菓子などあたへ又進擊する我勇士

新政權を强力支援
帝國政府の歷史的聲明

【東京十三日發同盟】汪精衞氏を中心とする支那新中央政府の樹立に關する帝國政府の聲明は十二日別項の如く發表されたが今次の聲明は近く南京において開かれる新政權の母體たる中央政治會議を前に帝國の新政權に對する强力支援の態度を中外に闡明し事變處理に重大轉機を劃した歷史的聲明であつて善隣友好、共同防共、經濟提携の近衞三原則に基く新秩序建設の具體方策を明確に指示し國民政府の本然を容認し互讓互惠の原則を致くして東亞の平和確立、互惠の經濟を建設すると共に殊に唯物赤化の侵襲を防ぎ容共抗日政權の撲滅には如何なる長期戰をも辭せざる帝國朝野の牢固たる決意を重ねて明かにしたものである

中國民衆多大の好感

【上海十三日發同盟】汪精衞氏の和平宣言に呼應し十三日日本側が東亞和平の責任を分擔する立場から積極的協力支援の聲明を發したことは中央政府樹立工作に邁進しつつある汪派陣營に多大の反響を與へ今や中央政府樹立及びその後の發展は確乎として動かし得ざるものとなつた、殊に米內首相が同聲明において

一、日支兩國の理想とする東亞新秩序の具體的工作は近衞聲明に則つたものであること

一、中央政府樹立に伴ひ速かにこれを承認しもつて兩國の交誼をなすこと

を繰返し闡明したことは日本の不退轉の決意を證明するものとして多大の好感をもつて迎へられてゐる、而して日本が新支那と協力近衞聲明の範圍內において和平工作を實施するの意圖を明確にしたことは去る一月廿一日汪派より脱落せる高宗武、陶希聖兩名が香港で行つた聲明を見事に粉碎しこれが中國民衆に與へた好影響は測り知れざるものあり、之によつて重慶の動搖も愈よ深刻化するであらうと見られてゐる

日本に全幅の信賴

【北京十三日發同盟】汪精衞氏の和平宣言に呼應する帝國政府の聲明は臨時政府方面にも深い反響を呼んでおり多大の好感をもつてこれを迎へ今後一層の協力を表示してゐる

衆議院豫算總會

【東京十三日發同盟】十三日の衆議院豫算總會は午前十時半開會、濱田國松氏(民政)米穀問題、蠶業組合問題等に就き質した後

河野一郎氏(政友久原派) 滿洲からの豆粕が豫定通り輸入出來ない場合の對策如何

島田農相 對滿事務局が滿洲國側と連絡をとつて出來る限り多く輸入したいと思つてゐる、若し豫定數量が輸入されない場合はこれに代る朝鮮の鰯或は硫安の增產、外國硫安の輸入等適當の措置を講じ萬全を期する

河野氏 小麥、高級肥料輸入に依つて生ずる缺損に對しては政府が補填するのに豆粕輸入に依つて生ずる有機的肥料會社の缺損數百万円に對しては何等補償の方法を講じてゐない、その結果豆粕は値段の高い工業用に廻つて肥料用に配給されないではないか

農相 よく取調べ對策を考慮する

斯くて午後零時二十六分休憩

【東京十三日發同盟】十三日の衆議院豫算總會は午後一時二十七分再開

加藤知正氏(政友中島派) ナイロンの出現によつて生絲の對米輸出は著しい脅威をうけてゐる蠶絲の國家管理を行ふ必要があると思ふが如何

島田農相 國家管理は何ら當面の考慮を要する、絲價維持に對しては生絲の品質を向上してこれに對抗進出を計る方針で當業者とも協議し既に着手してゐる

加藤氏 生絲の淸算取引を中止すれば絲價の大幅變動が除去されると思ふが如何

農相 淸算取引には弊害もあるが、これを閉鎖すれば日本の絲價を外國の市場で固定されることとなるから今直ちに中止することは出來ない

加藤氏 廣東方面も華中蠶絲の營業區域に編入する必要はないか

農相 廣東方面の實情と睨み合せ興亞院で攻究中である

墨國から經濟使節團
日墨通商一層緊密化

【東京十三日發同盟】歐洲大戰勃發後の國際關係に對處する我國經濟外交は積極的活動を展開してゐるが、今回メキシコより專門家十六名より成る經濟使節團が來朝することになり、十三日外務省では右に關し左の如き情報部長談を發表した

今回メキシコよりニルネスト・イダルゴ氏を團長とする經濟使節團を招聘することになつた、一行は四月橫濱入港の龍田丸で來朝の豫定である

從來日墨兩國の通商貿易は相當額に上つてゐるが、歐洲戰爭を契機として我國のメキシコとの通商關係を一段と緊密化することは日米關係が不安定となりつつある[illegible]重要視されてゐるに鑑み重大なる意義あるもので今回の經濟使節團の來朝に依り兩國通商關係が益々緊密化を[illegible]ものとして期待されてゐる

報國債券の發行
十五年度は二億圓
具體的計畫內容

【東京十三日發同盟】十三日衆議院豫算委員會で廣瀨預金部資金局長は宇賀四郎(民政)の質問に答へ報國債券發行の具體的計畫に就き左の如く內容を明示した

一、報國債券發行額は十六年度まで收入金五億円を見込んでゐるが十五年度は二億円の發行豫定で十六年度も略同額を發行する豫定

一、抽籤方法は年一回の抽籤とし、これに依つて貯蓄債券より遙かに多額の割增金を附す、十万通を一組とし此內一等當籤は割增金一万円一本、二等、三等は三千円乃至五百円、四、五等は百円乃至五十円まで五等は發行に應じて其の都度按配する、然して當籤は發賣總本數に對し約一割五分見當の本數にする豫定でこれらは情勢に應じ大藏大臣が定めることとする、また債券の配合はなるべく相當多額の割增金の如く要を出し途中で稍々割增金を減し最後の抽籤に最も大きな割增金附券を作るやうにする

一、債券の保管は國債、貯蓄債券同樣手數料無しで保管する、券面の表示は[illegible]割增金を附するやうにする、然しこれは債券の時期まで預けてることを條件として償還期限のものは五年、十年のものは七年目掛けてゐたものに限る

一、賣出期日と抽籤期日との期間は賣出期日後三月以內に第一回抽籤を行ひ其後一年位宛の期間を置いて抽籤する

日亞通商審議會

【神戸十三日發同盟】第二回日亞通商審議會は十三日午前十時神戸商工會議所で開催、亞國側團長キンターナ大使以下委員六名、日本側は本經濟局長村井事務理事をはじめ關係者四十名出席、先づアルゼンチン側より亞國產牛皮に關し日本側の買付考慮を要望しこれに對し服部有米組合聯合會副理事長より答弁があり次で第一回及び第二回の會議に基き日亞雙方とも日亞關係は文化關係增進を希望する旨の宣言を採擇し門野常務理事及びキンターナ團長が日亞雙方の代表としてこれに署名し同會を終了正午散會した

生鮮食料品價格抑制の實行方策

【東京十三日發同盟】中央物價統制協議會は愈よ物價抑制策の具體的研究に着手することとなつた既に纖維物、砂糖、雜穀等の個別的研究を終り生鮮食料品については過般來農林、商工兩省關係代表を網羅せる專門部會で檢討した結果十二日大要左の如き結論を得るに至つた、今後生鮮食料品價格抑制の實行策を確立するに當つては大體次の三點を主眼として研究する

一、生產者團體に對する出荷統制の組織化

一、中央卸賣仲介及び小賣業者等の關係者より成る評價委員會を[illegible]

定例參議會

【東京十三日發同盟】十三日の定例參議會は午後首相官邸に開き參議側より町田參議以下各參議(池田、久原兩參議缺)政府側より米內首相以下全閣僚出席午餐を共にした後首相より十二日の汪精衞氏の和平建國宣言に呼應し十三日新政權支持に關する帝國政府不動の決意を聲明せるに至つた經緯を說明し合せて特派大使は目下人選中である旨を報告次いで勝田參議より石炭配給統制法案の內容に關し內閣商工相との間に質疑應答あり終つて有田外相より最近の歐洲情勢並に一般外交問題の說明を聽取し午後二時散會した

次いで最上政三氏(政友)より木炭、米穀問題などにつき質し午後三時三十二分散會

定期敍勳

【東京十三日發同盟】畏き邊りでは十三日七百二十八名の文武官に對し定期敍勳の御沙汰あらせられた主なるもの左の如し

敍勳一等授瑞寶章(各通)
陸軍中將 田中 靜壹
同 關 龜治
陸軍中將 渡邊 正夫
同 橫山 勇
海軍少將 佐賀 啓次郎
陸軍少將 佐藤 賢了
同 根本 博
同 人見 與一
同 本鄕 義夫
同 石本 貞直
同 尾崎 義春
同 飯田 泰次郎
海軍主計少將 片岡 覺太郎
陸軍獸醫少將 小笠原 長淳
陸軍主計少將 迫 榮吉
企畫院總裁 竹內 可吉
帝室林野局 三條 公輝
企畫院部長 阿部 嘉輔

敍勳二等授瑞寶章(各通)
臺北帝大教授 富士 貞吉
同 森下 薰

臺灣關係分

【東京十三日發本社特電】十三日定期敍勳臺灣關係の分
敍勳四等授瑞寶章(各通)
臺灣總督府地方警視 堀之內 榮藏
臺灣總督府交通局副參事 松田 清之助
臺灣總督府交通局副參事 [illegible]
臺灣總督府地方理事官 五十嵐 [illegible]
臺灣總督府醫院醫長 佐藤 敏
臺北帝國大學助教授 澁谷 紀三郎
臺灣總督府交通局技師 吉村 善臣
臺灣總督府稅關長 [illegible]
臺北帝國大學教授 富田 寫明
臺灣總督府土木技師 岩生 成一
臺灣總督府理事官 野上 巖一
臺灣總督府地方技師 河合 與市郎
敍勳五等授瑞寶章(各通)
府地方警視 笹田 準太郎
府農業試驗所技師 劉 茂雲
府地方技師 桐林 茂
府專賣局技師 坂口 圭稅
府土木技師 南部 爲人
敍勳四等授瑞寶章(各通)
府工業研究所技師 土井 季太郎
敍勳六等授瑞寶章(各通)
元臺灣公立中學校長 志波 俊夫

久原派の離黨問題解決

【東京十三日發同盟】政友久原派では牧野良三氏外四名に對する離黨勸告問題善後處理の爲めの緊急代議士會を十三日午前院內控室に開き久原總裁以下六時頃間島に代議士多數出席久原總裁より同問題に關する經過の說明に引續き一切を白紙に還し五氏を復黨せしめることに決したる旨の挨拶があり滿場拍手をもつて總裁の言を承認散會した斯くて七日以來揉みに揉んだ離黨問題も泰山鳴動して鼠一匹も出さずに結末を告げた譯である

一、小賣業者の統制を圖る爲め小賣會社案等を含む小賣制度を研究する

けふの兩院

【東京十三日發同盟】十四日の兩院
貴族院 は午前十時より本會議を開き相當保險國營法案外二件を委員附託とし、船員保險特別會計法案外一件可決する外各委員會を開く
衆議院 は午後一時より本會議を開き醫藥物檢查法案外四件を順次上程又午後一時より豫算總會外各委員會を開く

人事

外務辭令【東京十三日發同盟】
正三位勳一等 織田 萬
常設仲裁裁判所裁判官被仰付

▲川崎良三氏(新興窒業工業常務取締役) 十四日來臺(鐵道ホテル)
▲土居康人氏(東京水產皮革統制會社常務) 十三日來北(鐵道ホテル)
▲木村小左衞門氏(元代議士) 十三日廣東へ
▲河越順市氏(專賣局臺南支局長) 十三日夜行にて歸任
▲賀田以武氏(賀田組社長) 十四日高千穗丸にて歸京
▲田邊秀吉氏(臺北州稅務課長) 新任挨拶のため十三日來社

天無口

新劇界に旋風を捲起した故人澤止が赤坂の演伎座に立籠つてゐたときのことだ。その當時の澤止はまだ都人士の口には左程上つてゐなかつたが、偶々森の石松を演つてゐる最中火を出した。座員も觀衆もそれ火事だとばかり場內は混亂に陷りかけた▲然し澤止は石松の扮裝のまま座員を叱呼督勵して觀衆を裂口から避難させて一人の負傷者も出さなかつた。それだけではなく舞台の石松そのままで先頭に立ち座員に頭被りを担がせて近所に頭を出し殿樣に「お騷がせして濟まぬ」と挨拶をして廻つたといふことだ▲この澤止の見上げた態度とその人間としての誠實さに、すつかり感じ入つた江戶人士は彼をして時代の寵兒としてしまつたこれは一人の人間の誠實さといふものが多くの人の胸を打つた一つの好い例である▲何も自分が直接負ふ責任ではないからといつて餘り構へ過ぎて居るといふことになれば寧ろ好い感じを與へないことにもなる。全體に對してかけた迷惑が大きければ大きいだけ、誠意をもつて應へるのが道であらう▲效すに誠をもつてし、應ずに禮をもつてすれば寧ろ同情こそすれ責める人の情といふものはなからう此點に於て遠慮なかれで、今からでも遲くはない、道を道として踏むことである。

Der Erziehung nach der neuesten Mode in der Welt Mit Vorbereitung, Zusammenfassung, Anwendung.

日滿支全靑少年憧憬の 帝國綜合學院 長距離通信教授 テレパカルト十科編成大組織

小學校 中學校 女學校 卒業者が 成功の登龍門
燦たる榮光に滿つる二千六百年
●興亞靑少年諸君斷然蹶起せよ!!
光輝ある皇紀二千六百年、この意義深き年に當りて、日本無比(長距離)最新式優秀徹底教授テレパカルトに學び、新東亞建設の歷史的使命完遂の一員として雄飛せよ

立體的(教案 教程 教材)實力教授
日本無比(長距離)最新式優秀教授 テレパカルト
自宅セミナール制(研究組織)學校式確實教授
我國最大の綜合(各科テ)最完備大組織
高等官・判任官・辯護士・辨理士・計理士・鐵道員・警察官
滿洲國司法官・書記官・執行官・律師・技術官・警長養成
中學校・商業學校・工業學校卒業資格獲得指導
「テレパカルト」(Telecult)とは長距離最新式優秀徹底教授の意味であつて、即ち地方自宅に居ながら學校の教室に於て學ぶと全く同樣に學力の徹底を期することを得、從來の通信教授とは其の指導方法を異にする實に驚異的新教授法である。しかも本學の組織は我國最大の綜合完備大組織であつて、小學校卒業者・中女學校卒業者は何人と雖も自己の志望科を自由に選擇して入學することが出來、入學者は必ず目的を達成することを得る。今や新學期生の入學申込受付を開始せるを以て定員締切前至急入學手續をとられよ

自宅に居て學校へ同ジ教授
▼我國唯一の綜合最完備組織の隔地(自宅ニ居テ學校ト同ジ)最新教授
▼自宅に居ながら長距離最新式優秀徹底教授

中學科 テレパ教授
商業科 テレパ教授
工業科 機械科 テレパ教授
旋盤工(仕上工 製圖工)養成科 テレパ教授
判任文官養成科 テレパ教授
鐵道員養成科 テレパ教授
警察官養成科 テレパ教授
大學部 高文資格科 テレパ教授
大學部 法律學專修科 テレパ教授
大學部 法律學 普通學 兼修科 テレパ教授

新しき世紀が生んだ靑少年の隔地學校
長距離通信教授 帝國綜合學院 入學の絕好機
本學は我國最大の綜合最完備大組織の下に適切なる長距離最新式優秀徹底教授法により、全日本の靑少年の爲昭和十五年度第一期新學生の入學申込受付を開始した、全日本の靑少年諸君はこの記念すべき年、絕好の時に本學の各科中一科を選定して即時入學せよ
規則 入學案內書 至急志望科記入ハガキにて請求次第無代進呈する
入員ニ制限アリ申込順ニ願書受付定員締切前入學手續ヲトレ
東京市下谷區上野櫻木町三九
長距離通信教授 帝國綜合學院

社説 汪宣言に對する米内聲明
日支の關係新段階に入る

一

去る十二日を以て、中國國民黨中央政治委員主席汪精衛氏は、その公なる立場より支那が和平救國の新段階に入るべき旨を天下に宣言した。これに對し昨十三日、我が米内首相また汪精衛宣言に應へて、帝國の新東亞に對處すべき態々たる眞意を闡明ならしめ、兩國相俟つて並に近く民國に誕生すべき新中央政權への協力を率直に中外に闡示されたのである。而して支那事變處理の根據としては、明かに近衞聲明に基づく三原則を闡明し、善隣友好、協同防共、經濟提携等によつて速かに日支間の紛爭に終止符を打ち、新中央政府の成立に依て民國の國祖とも見るべき孫文先生の大亞細亞主義に基づく日支親善提携の大道に一路邁進せんとするものである。吾等は支那事變が茲に角、この新段階にまで發展し、前途に輝かしき光明を認めるに至つたことを帝國のため將た又東亞支那のため衷心より欣喜せざるを得ないのである。

二

今回の汪宣言は汪氏自ら云ふ如く、一片耿々の熱血迸るものありその國を憂へ民を思ふ純忠無垢の心情に至つては、何人と雖も心を打たれない者はあるまい。汪宣言の主旨は、孫文の遺訓に背反した蔣介石一派の焦土抗日を清算し、近衞三原則を根幹として日本と和を講じ以て救國の大道に就かんとするもので、小にしては焦土と消耗とを此の際に止め以て民人の辛苦を救ひ、大にしては孫文の一元化による新東亞の建設により、東亞人の共存共榮を具現せんとする大なる希望と光明とを投げかけてゐるのである。中國に於ける同憂具眼の士が此の宣言に接し踵を接して新中央政權の下に馳せ參ずべきは勿論であるが、同時に支那四億の民衆また其の條理に服し進んで親日國民黨の立場に贊成賛同を吝まぬであらうことを斷言して憚らぬのである。

三

米内首相の談話の形式による聲明は、近衞三原則の再確認、支那新中央政權への支援、並に新政府成立後に於ける帝國政府の承認等を聲約し、今日まで内部的、若くは非公式的の關係にしか過ぎなかつた日支關係を茲に公的のものとして廣く天下に宣言し聲明した天聲である。今次の汪宣言に對する米内聲明の重要性は實に茲に存するのである。これに依つて本格的に新中央政府樹立への公的手段は進められる順序となる。即ち本月末ごろ中央政治會議は南京に於て開催さるべく、その後に於て一氣呵成に待望の支那中央新政權の確立を見るものと考へられる。何れにせよ、支那事變が茲に新段階にまで到達したことは日支兩國のため更に新東亞のため慶賀に堪へぬ所であつて、吾等は國民と共に汪宣言の速かなる具現と其の發展とを祈らざるを得ない。

嶺東掃蕩戰
蔣介石軍の脆弱さを遺憾なきまでに暴露
敵の周章狼狽ぶり 口程にない不甲斐なさ

【潮州にて十三日發同盟特派員】今次嶺東地方に於ける大掃蕩戰に際し、我が軍の擧げたる赫々たる戰果は既報の通りであるが、戰死者は吾の十九名に對し、敵は實に二百四十六倍の四千七百二十九名(遺棄死體のみ)負傷者は吾の六十六名に對し百六倍の六千六百名と云ふ大きな開きを見せて居るが、之は何を物語るものか、之は我が軍は百戰錬磨の精鋭に、世界に冠絶せる皇軍部隊を持つて居るに反し、敵は嫌々ながら强制徴發されて來た烏合の衆である上に、何等の訓練も無く、戰意を持たない事は勿論の事、武器も裝備も悉く惡く、それに大部分は戰意を失つてゐる爲で、斷末魔に喘ぐ蔣介石軍の脆さを遺憾無く暴露したものである。此の爲嶺東地方の支那軍は今や自國軍の不甲斐無さに對する怨嗟の念から日本軍に對する信頼の念が增大しつつあり、新政權の成立を間近に控へて明朗嶺東の建設は着々と進むものと見られて居る

【潮州にて十三日發同盟特派員】我軍の赫々たる戰果を鹵獲品より見れば鐵砲彈藥は實に三十萬五千の多數、これは我軍が敵に數を殲滅したのみならず進んで敵の本拠を陷落した爲である、又遺棄死體の多數に對し武器の少數なるは敵軍に武器が行渡つてゐない爲で、この敗殘兵軍の裝備の悪さを如實に物語るものである、更に敵高級司令部用の通信機等多數を鹵獲したのは敵幹部の周章狼狽さを證するもので全く口程にもない奴等である

陸軍機に同乘 快爆擊を見る

【〇〇基地十三日發同盟】三月に入つて以來小雨と曇天に明け暮れた南支の空が久方振りの晴天だ、快適の爆撃日和に惠まれた十二日午後我が陸の猛鷲〇〇は田中、佐與、樫田等各部隊の爆撃は思陽墟附近に移動を始めた廣西軍百三十五師、百七十師の敵に對して猛爆を加へたが、記者は特に許されて首腦〇〇部隊長機(小倉市出身)に同乘この爆撃行に參加するを得た、〇〇北方の山岳地帶數日來の雨に低く垂れ込めた雲を飛び越え〇〇公路に沿つて北上する頃思陽墟附近には敵の陣地作戰の聲が生々しく山腹に駐在する思陽墟附近に差掛つた頃、長原機長(東京淺草區出身)が飛行帽の下からにつこり笑ひながら指差す彼方白い公路を南下する數十輛の敵トラック隊だ、機は旋回を始めたと思ふ間もなく急降下爆撃に移る、早くも敵は算を亂して逃惑ふ敵トラックがクローズアップされる、爆聲と共に舞上る煙の後には炎々たる爆煙の間に忽ち爆破炎上するもの數知れず、道路から田圃につんのめるもの、更に反復爆撃を加へてこれを完全に粉碎、更に急角度より思陽墟に向ふ、我が爆撃隊が近づくと共に地上の敵兵の姿が見える、部落上空に迫つたが敵は完全に氣を吞まれたか一發の射撃もない、爆撃隊は悠々と〇〇部落上空を旋回、中央の敵司令部と思はれる建物に對して爆彈を投じこれで完全に爆撃を終つた、〇〇基地に着陸する頃には眞紅な太陽が西の空に沈みかけてゐた

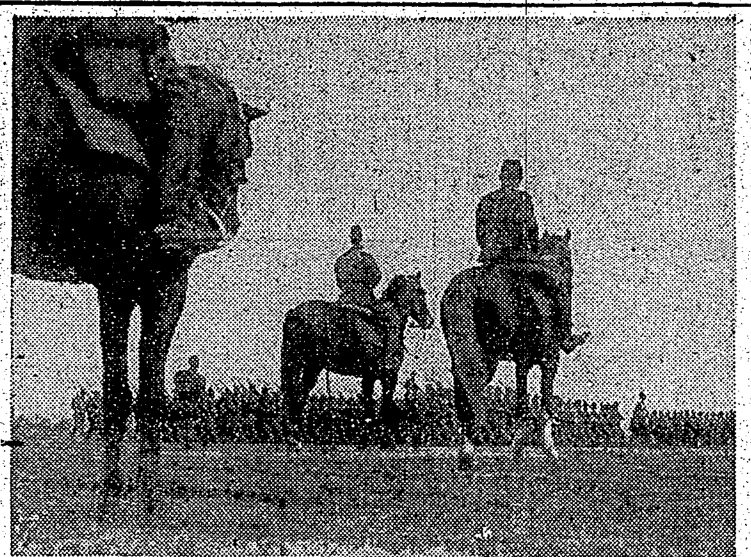
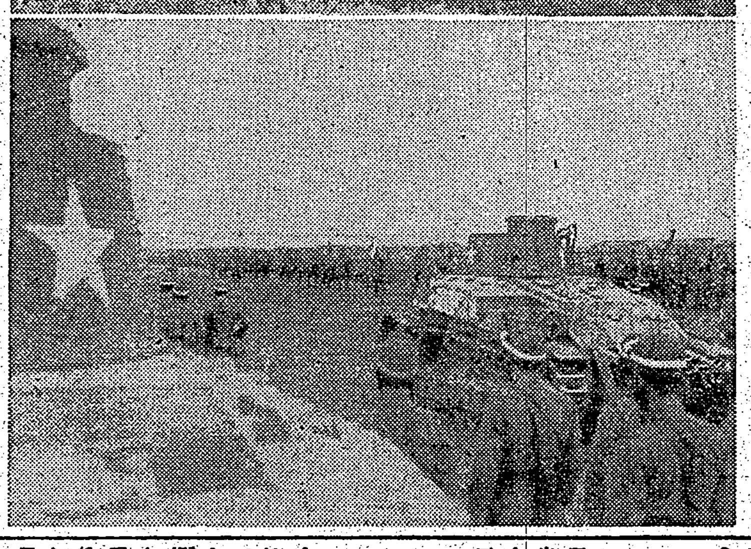

漢口に於ける陸軍記念日閲兵式(發行)……九日漢口競馬場に於て擧行

浙贛線上饒を猛爆

【〇〇十二日發同盟】海軍航空隊の精鋭〇〇機は十二日午後一時快晴を利用して浙贛線の要衝上饒に飛び敵軍需倉庫及び停車中の貨車群を爆撃し多大の損害を與へた

中山肅淸戰の戰果

【廣東十三日發同盟】中山攻略後我軍は引續き附近一帶の敵の肅淸戰を續行、着々戰果を擴大中であるが右に關し十三日午前十時南支軍では左の如く發表した

三月十三日までに判明せる中山縣周邊に於ける戰果左の如し

遺棄せる敵の遺棄死體九百、俘虜並びに海軍方面の戰果を合すれば一千を下らず、鹵獲小銃約一千、同彈藥五萬六千、機關銃六百二十八、彈藥九十五、自動車十二(內貨車二)其他軍需品多數

支那へ 滿洲國經濟團體 慶祝使節を派遣

【新京十二日發同盟】支那中央政府成立を前に控へ滿洲國政府では日本と呼應して同政府を全幅的に支持する方針の下に諸般の準備を進めてゐるが、經濟的に密接な關係を持つ滿洲國經濟團體では新政府の成立に際し民間經濟界より慶祝使節派遣の議を進め、十三日新京に開かれる全滿洲國商工會議所會議で正式に右の件を提議することとなつた、同使節派遣に當つては各方面と萬全の打合せを遂げた上實行する方針と見られるが、中央政府樹立により日滿支經濟提携は更に一歩を進める段階に到達し滿洲國の占める地位も更に强化されることは必至と在滿有力民間使節の派遣は極めて意義深いものとされてゐる

肥料の生産確保

【東京十二日發同盟】農林省では肥料の生産確保方策の一として輸出入品等臨時措置法に基き農林省令に依り硫安等生産統制規則を十三日公布即日實施する、本規則は製造命令の爲めの根據となるものでこれに依り政府は必要な場合硫安、石灰窒素、過燐酸石灰製造業者に數量を定め生産命令を發するものである

歐羅巴の鐵工界

【ロンドン十一日發本社特電】ヨーロッパ鐵工界の近況――

イギリス 一般に鋼鐵相場の騰貴は原料の騰貴に因するものとされてをり鐵工業は特記すべき事もなく政府既定の方針に從つて圓滑に操業、戰爭需要は傾いて多量に上り佛の工業部門向けの販賣を相當程度以上に增加し得ない、從つて輸出可能量も少量で同時に海外からの引合著しく減退、一方鋼鐵需要は活潑で增産の努力が限けられて居る

フランス 開戰以來數量は公表されないが增加を限けてゐるものと見られる、鐵鋼の國內及び輸出相場引上げを考慮中、鋼鐵新規計畫は可成り進捗してゐる

ベルギー 國內消費の注文多く市場は活況を呈してゐる、外國向け取引に對する制限は緩和されて目下の輸出相場で可成りの買手がある國內向け鋼鐵相場は引續き品不足で需要の增加を睨めて騰貴した

日本輸出農産物會社法案衆院へ

【東京十二日發同盟】日本輸出農産物株式會社法案は十二日の閣議に附議正式決定を見即日衆議院に提出された、同法案の內容左の如し

一、輸出農産物 除蟲菊、薄荷、輸出向豆類、馬鈴薯、澱粉、菜種等につき生産者府縣の縣內消費を除き管外へ輸出するものは一切本會社において買上げを行つて集荷を確保し會社において輸出向け、軍需向け、内需向けの割振りを行ひ圓滑なる供給と取引の圓滑を期す

一、本會社は資本金二千萬円の國策會社で政府出資五百萬円(第一回拂込み二分の一)

一、集荷は從來の方法に依り商組又は商人に依り行はしめる

一、會社の事業は指定農産物の買入及び販賣、指定農産物の出荷に必要なる資材の配給、加工の斡旋

化學工業勞務者に傭入制限令擴大

【東京十二日發本社支局特電】厚生省では昨年三月二十一日國家總動員法第六條の規定に基く從業者傭入制限令を公布四月二十日より施行、金屬工業、機械器具工業及び化工業に屬する九十三職種の勞務者の移動防止を斷行したが化學工業方面はこの適用から除外されてゐた爲めこれらの部門に於ても爭奪引抜きが盛んに行はれ產業界の統制に支障を來す虞れあるので其職種に對しこれが適用範圍擴大について計畫中の化學工業勞務者二十七職種に對し四月一日より目下陸、海、商工の關係三省と折衝を進めてゐる斯くて今回の制限範圍の擴大により國民職業能力申告令第一號の規程による厚生大臣指定の職種百三十四種中十四職種を殘した百二十職種が傭入れ制限令第一條第一號の指定職種となる

滿洲の大豆、粕 收買價格問題

【東京十二日發同盟】十二日午前衆議院日本肥料株式會社法案委員會で森田重次郎氏より「滿洲の大豆、粕の收買價格引上げ」につき質したに對し重政農務課長は「大豆八円二十錢、粕三円廿錢の現在の收買價格の引上げを行つても出廻りは促進されぬ事情があると思ふ、更に出荷獎勵金を出す方が效果があると考へてゐる、出廻り不圓の原因は不作と地場消費の增大に依るのであるから四、五月になれば出廻りは益々不調となるから早急に適當の方策を講じて所要量の買付を行ひたい」と答弁した

時評 歐洲の政局はどう落着くか

竹尾弌

一

此處で注意を要するはヨーロッパ諸國に對するソ聯の動きかけである、ソ聯は果して平和を欲してゐるであらうか、どうか?それには先づソ聯およびコミンテルンが今次の歐洲大戰をどう見てゐるかを知らねばならぬ

大戰勃發の直後コミンテルンは大戰に對して如何なる態度を取るべきかに就て實際迷つてゐた、コミンテルンは獨ソ不侵略條約が締結され、ドイツ軍がポーランドに進擊したのちでも、依然として人民戰線の理念に立脚し、英佛の戰爭支持、ポーランドの獨立防衞戰爭を主張し、斯もソ聯の政策と相反する立場に立つてゐた、コミンテルンが當時如何なる方向に歩るべきかは興る注目され、何れ方向轉換するに決つてゐたが、どういふ理窟をつけて、如何に轉換するかに非常な興味がつながれてゐたわけである

二

大戰勃發後一ヶ月半を經た昨年の十月中頃コミンテルンは書記長デイミトロフの名で、「コムニスチーチエスキー・インテルナチオナル」(コミンテルン機關誌)及び「ボリシエヴィク」(ソ聯共產黨最高指導雜誌)の兩誌十月號に「戰爭と勞動者階級」なる論文を掲げて、コミンテルンの新戰術を詳說し、今後の方向轉換をやつた

この論文のなかでコミンテルンは今迄ファッショとして惡口暗に付けなしてゐたドイツを弁護し、あべこべに英佛を戰爭の挑發者と呼び、今次の歐洲大戰を帝國主義戰爭と規定して、一日も早く戰爭を終熄せしむべきを各國の勞働者階級に呼びかけてゐる

從來民主主義政黨と吸つてゐた人民戰線は之を破棄して、各國の支配者階級は直接コミンテルンの指導の下に自國の支配者に向つて反戰爭反對を唱へ、國內の擾亂を起すべしといふ戰術を主張してゐる、これはコミンテルンがこの戰立の當初採つた「帝國主義戰爭を內亂へ」の戰術に復歸したことを意味するが、これはまたヨーロッパ諸國が、斯かる戰術の實現の可能なほどの危險狀態にあることを物語つてゐるものである

三

斯くしてソ聯は口でこそ戰爭終熄を唱へてゐるが、それはヨーロッパに眞の平和を招來させる事を欲してゐるからではない、正に逆でヨーロッパを擾亂することを欲してゐるからである

獨ソ間には今日見る如き政治經濟協定が成立されたが、ソ聯は英佛國戰爭に入り込んでゐる、ソ聯自らドイツ側に參戰せねばならぬ事態になることを非常に恐れてゐる、英佛獨は嚙み合はせて置きたいが自分は戰爭の仲間には入りたくない、ソ聯としては力一獨ソが協力して英佛と戰ふ結果して獨ソに興味があるかを認つてゐる、ここで戰り盡すり入りをして折角今日まで蓄へた力を消耗するより、一時息抜きをして偷ろに將來に備へようといふがソ聯の腹である

ソ聯によるポーランド東半の領有ハルト三國の保護國化、フィンランド攻略――ソ聯が今迄ヨーロッパに打つた手は悉く閑屆にあたりフィンランドを處分したのち――既に和平交渉は成立した――一時侵略の手を休めてもソ聯としては今日少しも損をしてゐない

ルーマニア侵略をやらうと思へばソ聯は何時でも出來る現狀にあるがドイツの思惑を考へて從後の姿勢を取つてゐる、コウカサス方面からトルコへの進擊も赤軍の實力から見ればさしたる難事ではなくなつてゐるやうだが、力を消耗させるより、國內の擾亂を目的に各國の勞働者を煽動しようといふのが、ソ聯およびコミンテルンの新方針であり、今後のソ聯はこの線に沿うて色々戰術の使ひ別けをすることであらうと思ふ

四

そこでヨーロッパの和平機運に便乘し、ソ聯は戰爭の終熄に向つて努力することは明かとなつたしかしソ聯の意圖は各國內の內部擾亂にあるのだから、これによつてヨーロッパには眞の平和は招來されさうにない

ウエルズ次官の渡歐に次いで、ローマ法王廳の熱心な和平運動があり、又今後のアメリカの乘り出し如何によつてはヨーロッパに和平が成立しないことは斷言が出來ない、恐らく一時的和平は遲かれ早かれ成立するであらうと見ることが正しいであらう、然し、これは何處までも一時的の和平であり、戰爭の獄はなほ將來にのこされることになる

一時和平の成功を機ソ聯は、其根本目的である世界共產革命に向つて歩を進めてゆくであらう、ヨーロッパ諸國に對する赤色化工作がソ聯の思ふ壺にはまつて相當の成功を收めた時、獨伊はソ聯の陣營につくか、英佛の陣營に走るかは興味ある大きな問題だ、一時的和平の後に來るものは共産主義と反共產主義の對立鬪爭であらう

ヨーロッパは次第に此二つの陣營に二大分されてゆく運命にある今次の大戰の結果英佛側に歩が悪く、兩國が如何なる條件で一時和平に甘んずるにしても、英佛の資本主義はこれで屈服するものとは思はれない、この次にこそアメリカは進んで參戰を躊躇なくされ、英佛と協同して資本主義擁護のため起つであらう、斯くして戰爭は世界に擴大されねばならぬ、ヨーロッパ各國は早晩戰爭の終熄を以て一時安定を見せるであらうが、それは更に大規模な第三次世界大戰への危機をはらむところの一時的安定にすぎない

日本はこの事態を對岸の火事視せず、今からこれに向つて十分の準備をして置くことが支那事變の處理と相俟つて最も緊要なことである

相思樹競賣廣告

尖山便器生產組合

國產最高級 萬邦ペン

大阪商船 臺灣出帆
東亞海運 基隆出帆
日本郵船 基隆出帆
辰馬汽船 出帆
大連汽船 基隆出帆 山西丸 山東丸 丸一組

茶代廢止
御一泊 金參圓より
御團體の節は特に御相談に應じます
山陽ホテル
屏東驛より約一丁 電話長九番

口腔外科 レントゲン科
台北市京町二(春日通)貯蓄銀行持通り
道野齒科醫院
電話七〇六一番 道野次郎

御案内
昨春來の計畫通り本年より春の催物の日取に新例を開き左記の通り…
三月十五日より三日間
春袷 お單衣向 新柄發表會
を相催し皆々樣の充分なる御滿足を頂きたいと存じます
嶄新なる… パラソル 春の晴雨傘 も荷揃ひました
臺北市本町 福田呉服店 電話二一五四番 三〇一四番

強腦強精 增血強壯
臟器ホルモン 強力ビタミンAD 綜合劑
オオコンリオン
本劑一粒中の榮養價は卵十五個牛乳三升に匹適する!

保健報國への提唱
永井柳太郎閣下 頭山滿先生 激勵推獎
文獻贈呈
國家總動員
人的資源を充實して非常時局に備へよ
結核……
虛弱體質
機能衰退
視力減退
更生期症狀
民族的悩みを一掃して常に元氣で明朗でハリキツタ最上の調子で活動する事は一家の幸福であり國家の福祉である。それには効力を誇る最も合理的な强力榮養劑オオコンリオン並に婦人小兒用コンリオンの連用に依て抗病力、抵抗力を體内に充實して明朗生活御希望に向つて躍進せられよ。

學校諸先生へ
會社工場主の方へ
小學校奉仕品有
日本水產理研 臺灣支所

妊產婦小兒用 强力ビタミンAD 有機カルシウム 綜合劑 コンリオン
學校會社工場用 奉仕品有
六十粒 一圓 百四十粒 二圓八十五錢 四百五十粒 五圓
四十五粒 一圓五十錢 百粒 三圓 三百粒 八圓五十錢 五百粒 十三圓
各地營業所 札幌・帯廣・函館・仙台 宇都宮・松本・新潟・横濱

臺灣の新興產業 トマト罐詰の躍進
歐戰以來第三國向好況

臺南市三分子にトマトの罐詰工場を持つ大日本罐詰會社の社長でイカリソース本舖の社長である木村幸次郎氏が大阪からの同社組合評議員會棚橋長乃輔氏と共に十一日來臺、十二日夜行で臺南に向つたが、木村氏は臺灣に於けるトマト罐詰の將來性と罐詰業者の國策的使命に就き次の如く語つた

臺灣に於けるトマトの栽培は臺南州が中心で、作付面積七百甲、甲當收穫三万斤、總收穫高二千四百万斤に上つてゐる、內地では採取期が七、八月頃で一箇月半位の短期間に過ぎないが、臺灣では九月から播種を始め十二月から翌年四月乃至五月初迄に採取を終る等氣候條件に惠まれてゐる、トマトはビタミンA、B、Cを含有し榮養價値に富む食物として歐米各國に需要多く之が主產地は歐洲ではスペインとイタリー、米洲では北米と墨西哥であるが、北米では自給自足の程度で輸出力なく却つてイタリーより輸入し墨西哥からは歐米へ、又イタリーやスペインからは歐洲と南米ブロック國へ輸出するといふ有樣であつたところがスペインは周知の如く戰禍を蒙り、イタリーは又歐洲戰亂の爲め食料品の國內保有に努め歐洲輸出も円ブロックへの輸出も不如意となり英國等からの円域輸出は勿論、第三國向け輸出が益々有望となつて來た、大日本罐詰會社では岐阜の長良でアスパラガスを製造し臺南ではトマトの果肉罐詰、ペースト、罐のトマト漬、ケチャップ等を製造し專ら第三國向けとして米國品と競爭すべく努力を傾注してゐる、今後歐洲に和平が成立してもマーク品と品質を較べて負けぬものと確信してゐる、尤も臺地罐詰は戰後も第三國輸出を擴張し得るものと確信してゐる

臺南州では近頃本島人かトマトの生果を喰ひ出し漸次愛好するやうになつて來た、之は榮養保健の上から喜ぶべき事とは云へるが、輸出すれば金貨に替るものをあたら島內で消費してしまふことは何うかと思ふ、內地に於ける罐詰食物は國內消費を節約して專ら軍需と輸出に向けるやうに當局が指導してゐるのであるが、元來我が罐詰業は日清役、日露役、第一次世界大戰を經てその都度飛躍的に發達した歷史を持つてゐる、而も多くの罐詰類は初めから軍需品或は輸出向として勃興したものでなく罐詰の淵源から或は軍需品となり或は輸出品として育てられたものである、今次の支那事變と歐洲戰亂に依り我が國罐詰業は更に一段の飛躍を遂ぐべき機會に直面し乍ら動ずれば其の前途を阻害されんとする重大時機に直面してゐる、これはブリキの缺乏、制限と統制強化の爲めであつて、罐詰業の歷史からしても軍需と輸出と內需の三位一體となつて始めて發展すべきものが內需を抑制することと國の配給制限とで罐業は伸び悩みがれて來つてゐる、私見を以てすれば現代に一千万円を輸出すればそれに十倍する一億円の罐詰を製造しその大部分を輸出しそれだけ正貨を取入れることが出來、又增產すればするほど內消以外に輸出も增加するのであるから此の點をよく理解し統制指導を誤らないやうにお願ひする次第である

尙木村氏は臺南を據點とする南方進出をも志し近く廈門、汕頭、廣東に赴くことになつてゐる

消費米組合に對し 協定小賣價格を認む
けふ告示を以て改正さる

島內消費米の配給を圖るため南部米を北部へ廻し或は北部米を南部へ廻さなければならぬ樣な場合が生じるが、この場合運賃諸掛を加算せば現行の最高小賣價格では不採算となる場合を生じるので、この點を合理化せしめるため總督府では十四年告示第百十一號を以て昭和十四年告示第四百四十一號の七分搗米最高小賣價格の部の備考を一部改正し、消費地に於ける米穀配給統制組合にして特に臺灣總督の指定を受けたる組合に對してはその取扱米穀に對しては組合協定最高小賣價格を認め現行の最高小賣價格を適用せざることとなつた、告示改正に當り米穀局では左の如き當局談を發表した

當局談

七分搗米の最高小賣價格に付ては曩に之が指定を爲し實施せる處なれども其の後の經濟狀勢を見るに米穀の移動狀況に著しき變化を生じ價格、運賃より見て逆送せざるべからざる場合も生じ現行の七分搗米最高小賣價格にては不引合の場合あるを以て、此の際之等の事情に即應し其の合理化を圖らんが爲め十四年告示第百十二號を以て昭和十四年告示第四百四十一號の七分搗米の部の備考を一部改正し、地方の消費地に於ける米穀配給組合にして嚴乎たる組織を有し且つ組合員の外部取引を嚴禁し總て組合に於て配給統制を爲し得るものにして特に臺灣總督の指定を受けたるものに對しては其の取扱ふ米穀には本表の價格を適用せざることとしたのである、而して右の指定組合に於て設定さるべき最高小賣價格に付ては本表の價格を基礎とし組合員の何れを問はず集荷費、諸掛其の他必要費を加へ組合手數料等をも加算し一定期間毎に適當と認めらるる價格を定めしめ、更に之が取締の徹底を期する上より右價格は總督府に屆出で認可を受けしむることとし以て七分搗米最高小賣價格の合理化を圖つた次第である、從つて本表備考の適用を受けんとするものは上述の如き趣旨に於て配給組合（名稱の如何を問はず）をつくり定款及配給方法等に關する事項を添へ地方廳を通じ總督府に指定方を願ひ出て貰ひたい、而して指定を受けた以上は現行最高小賣價格の適用外となるので組合に於て施行の價格を基礎に適正價格を定め其の都度價格等統制令に基き州知事廳長の認可を受けるやうにしなければならない

貯銀花蓮港支店 十八日より開店

【花蓮港電話】臺灣貯蓄銀行では此の度愈々花蓮港に支店を設置することに決定、來る十八日を以て營業を開始するが當日は郵便局取扱も來花、官民有力者を招待して披露宴を催す由、尙支店長は本店庶務課長の淺野吉氏である

輸出振興を目差し 臺灣珊瑚組合を創立

世界に於ける珊瑚原木の殆んど生產する臺灣珊瑚の輸出振興を圖り取引改善を期する爲めに於て珊瑚の採取、仲買、加工販賣、輸出を營業にする者を以て臺灣珊瑚輸出組合を設立し、原珊瑚の購買及加工、加工品の移輸出並に販路の擴張、加工技術の指導獎勵、組合員の貯金、融資等の事業を行ふこととなり、之が創立總會は十三日午後五時より臺北市公會堂に於て開催された、組合員總數二十九名（出資總額十五万円）全員出席、監督官廳側より府商工課長、商工係官、水產課長より金村、平塚兩技師以下臨席、來賓として加村基隆市助役等臨席、發起人代表木下雅之進氏より創立經過報告あり、次いで木下氏を議長に推して議事に入り

一、規約案認の件

を附議、組合員岩田氏より讓渡進行に關し當局を求め府當局の珊瑚業に對する保護獎勵方針の說明を求めるところあり、之に對し當事務官より

府當局にては輸出貿易振興の爲め珊瑚に對しては積極的に保護助成し以て輸出獎勵をなす方針である、又本組合は服務組合であるが將來は法的根據のあるものとすべく關係法令立案中である

との說明あり異議なく規約を決定

二、役員選任の件

は當局に指名を一任し商工課長代理より左の通り指名し、終つて賀事務官の祝辭あつて七時散會した

▲組合長 木下雅之進
▲理事 西村文吉、有吉時松、植松茂生、岩田清之、南鹽吉、佐藤德太郎、西島政也、小島光太
▲監事 鈴木泉、楠右松

尙は本組合事務所は臺北市に本部を、基隆市に支部を置くことゝなつた

肥料輸送に 鐵道部が焦慮

鐵道部では一期米增產を目差して必死の努力を傾けつゝある中南部各州の施肥期に對し去る六日から高雄驛の專用列車九十二輛を配して非常輸送を行つてゐるが、台中州が今期作に要する肥料は二万七千噸で來る二十日までが施肥期となつて居り、一日一千三百噸の肥料を輸送する譯であり、台南、高雄の各州へも各々五千乃至六千噸の急送を必要としてゐるが、之に對する高雄在庫は現在約二万九千噸、一日の積出し高は一千七百から一千八百噸である、結局台中宛て若干は一千から二千二百噸となり、僅かながら不足となつてゐるが、何せよ豆粕等そのまゝ積込し得るものは兎も角運送、過燐酸等混合を要する物は田中の配合所へ廻送する必要があり、加へて荷役關係が入組んである爲その能力にも可成りの無理があり、配車數の割合に輸送量の如くならずの形で、鐵道部としても苦慮してゐるが何れにせよ一期米增產と重要に關する問題だけに鐵道もこれが急送に万全を期してゐる

豆粕の內地輸入を促進

【神戶十三日發本社支局特電】肥料出廻り不円滑から來る農產物の生產減退に依つて受ける打擊は大きく一般消費者の享ける打擊は大きく當局も代用肥料の研究に全力を注いでゐるが、その效果なく最近肥料難は深刻化しつゝありその成行を憂慮されてゐるが、農林省では滿洲國に田口商產課長、川端肥料統制課技師を派遣南行在員として派遣し大豆、大豆粕の內地輸入促進を圖ることになつた

高雄州清涼飲料 ラムネ統制組合

【高雄電話】昨年一月創立し本年一月より州下に於ける飲料水取賣を組合直營とした高雄州清涼飲料ラムネ統制組合は、その後成績良からず早くも組合員の方で反對者現はれ同組合の成行を注目されて居た矢先、通常總會を合めて本年度第二回目たる第二回臨時總會が十一日午後二時より高雄州商工獎勵館に於て阿倍州衛生課長、高雄署持木行政主任等臨席の下に開催され、會議に先立ち川俣組合長以下役員十二名總辭職し直に改選の結果川俣氏が最高點で再び組合長となり他役員數氏の交代を見たそれより會議に入り種々打合せや規約の變更等あつて同八時半閉會したが今後は飲料季節たる夏季を前にし改選後の役員及び組合員一丸となつて事業に邁進する事となつた

柑橘の移出
一月中は順調な增加 パパヤ西瓜も好成績

總督府植物檢查所調査によれば十五年一月中移出檢查數量は柑類三万二千六百二十一顆、柑類百十万五千四百九十八顆、柑橘類計百十三万八千百十九顆、パパヤ一万六千七百四十四顆、西瓜四万六千六百七十一顆にして前年同月に比し柑橘類十八万六千五百二十一顆增、パパヤ一万六千七百四十四顆增、西瓜一万八千三百十九顆增を示した、次に十四年四月以降累計に於ては柑橘類八百五十一万二千五百二十顆、パパヤ五万十二顆、西瓜は二十一万二百八十一顆にして前年同期に比し柑橘類は二百八十万六千十二顆減、パパヤは五万十二顆增、西瓜は三千三百八十六顆增を示した、柑橘類は臺北、員林、新竹は增加せるも他は何れも減產で殊に柑は全島的に減產で新竹は四割減、臺中三割減を示した、併し臺北州の柑は目下出廻期にあり前年に比し著しく增產されて居り二月中の移出も相當多數に上ると見られて居るので前年に比し二割五分減に止ると豫想されてゐる、西瓜は高雄、臺南は減少したが新竹州竹南出所の出荷多きため全島的には增加を示したものである、又パパヤは本年より檢查を實施せるものである、尙ほ臺北州當局では病蟲驅除をなせる柑橘園を移出指定園に指定したが本年は州當局が直接之等指定園の消毒を實施した結果檢查合格率は著しく向上し從來不合格率五、六割であつたものが今年は僅かに最高不合格一割と云ふ好成績を收めてゐることは臺灣柑橘產業將來の發展に大きな示唆をなすものとして注目されてゐる

廈門と南洋の貿易

【廈門本社支局特電】支那事變により廈門南洋間の貿易は激減して居るが、福建沿岸の封鎖及び汕頭は未だ港區を設立して居らぬ爲、內外の商船は廈門を經るより外なく毎月貨物は數千噸に達してゐる、廈門市自身は消費地であり輸入貨物の主なるものは日用食料品で輸出は中北支貨物の轉送に過ぎず、商品も日用雜貨品及び食料品にすぎないが、昭和十四年度下半期に於ける南洋貿易統計は次の如くである、輸入總額五二四、九一六円シンガポール一、〇一六円（食料品）タイ國四四三、九〇六円（食料品）ランダーン六、七一〇円、マニラ九、五八〇円（日用食料品）ジャバ、一七、九八二円（日用品）蘭領東印度四三、二二四円（日用品）パレンバン一、七八九円（食料品）ランダーン七二〇円（日用品）輸出總額九〇八、〇八六元、蘭領東印度一三〇、二六九元（食料品）海峽殖民地六一、一四九元（日用食料品）ランダーン七、七八元（日用食料品）マニラ一〇〇、一六五元（同上）シンガポール九五、〇〇二元（同上）バンコック三、六七六元（同上）

內外商況（十三日）

原料ゴム 臺灣割當決る

臺灣に對する十四年十二月、十五年一月、二月の各月分の原料ゴム配給割當については豫て府商工課より商工省に對し申請中であつたが、この程內外地ゴム配給査定會に於て左の如く割當が決定した、依て商工課では島內各配給機關を通じて配給することとなつた、即ち十二月分は約六十九噸、一月分六十二噸、二月分十三噸に して用途別に之を示せば次の通りである（單位噸、噸未滿切捨）

	十二月分	一月分	二月分
大型タイヤ	二八	二八	二八
小型タイヤ	二	—	—
其他タイヤ	五	—	二
ベルト	六	四	三
ホース	二	—	—
ゴムロール	一〇	—	—
限物	三	二〇	一〇
醫療用品	二	—	四
ゴム引布	二	—	二
再製タイヤ	四	四	四
石油用パッキング	—	一	一

大米雜觀

【大阪十三日發同盟】近く三月在米高を發表されるが三月在米は過去四月間の消費狀態明かになると同時に在米數字に依り前途見透し立つ爲め業界に重視されてゐるが今年は三月在米發表は中止となるのではないかと一部では見てゐる

絲況

大阪棉花前場

	寄	引
三月限	七九、五六	—
四月限	七九、五〇	八〇、〇〇
九月限	八〇、七五	—

大阪棉花後場

	寄	引
三月限	七九、五〇	—
四月限	七九、五〇	—
八月限	七九、七〇	七九、六五
九月限	—	七九、一〇

橫濱生絲前場

	寄	引
三月限	一、六五九	一、六六五
四月限	一、六四六	一、六五四
五月限	一、六四〇	一、六五八
六月限	一、六三五	一、六四九
七月限	一、六四〇	一、六五八
八月限	一、六四〇	一、六五六

橫濱生絲後場

	寄	引
三月限	一、六六九	一、六六八
四月限	一、六五九	一、六五三
五月限	一、六五九	一、六五四
六月限	一、六四四	一、六四四
七月限	一、六五四	一、六五八
八月限	一、六五〇	一、六五五

東京市中コール【十三日本社特電】

	安値	高値	標準
翌日拂	〇、八〇〇	〇、八〇〇	〇、八〇〇
月越物	〇、八五〇	一、一〇〇	〇、八七五

日銀帳尻（單位千円）

預金	五〇一、三六七
貸出	五六二、三五九
限外發行	六九九、〇三四
發行高	二、二〇二、〇九七
正貨準備	五〇〇、〇〇〇

株式 氣迷ひ深く鈍重

兜町前場況【東京十三日發同盟】新規材料乏しく引續き氣迷ひ深く小口の商內のみで新東を中心に軒並保合ひ商狀を示したが、後半ソ芬和平成立が傳へられて幾分人氣軟化の風情あり、一部では歐洲の全面的和平に進出懸念ありと見てゐる

東京短期後場

	寄	引	高	安
東新	一三八、九	九二	九二	八八
大新	七二、六	二八	二八	二六
鐘紡	一六九、三	九一	九三	九〇
鐘新	一〇八、九	九三	九五	八八
帝人新	一〇九、八	一〇〇	—	—
東レ新	—	九三、三	三六	三二
日魯	七四、一	四二	—	—
日鐵	八五、八	五七	—	—
郵船	一〇〇、九	一二	一二	〇八
郵新	八五、四	五七	—	—
互工	—	七九、七	九七	九七
日石	八〇、一	〇四	〇四	〇一
日立	九三、〇	三〇	—	—
滿業	七八、八	八六	八八	八六
鋼管	八八、二	八〇	八三	八〇
東電	六四、九	—	四九	四八
滿鐵	七七、七	—	七八	七七
北炭	八五、〇	—	—	—
鹽糖	八四、六	四四	—	—
日曹	六八、七	—	八八	八七
水產新	六一、五	—	—	—

東京長期後場

鐘紡	一七〇、一	鐘新	一〇九、一
帝人新	一一〇、九	東レ新	九四、三
洋紡工	六二、二	同新	五〇、三
大東紡	五七、三	同新	三七、〇
東電	六五、五	鹽糖	八二、七
沖拓	四五、一	鹽業	一〇一、五
日鐵	八四、三	滿業	七九、三
東株	一四〇、四	東新	一四〇、三
郵船	一〇〇、〇	同新	八五、〇
商船	一〇一、二	同新	七三、六
石川島	七八、八	浦賀	九五、五
互工	八〇、一	日立	九一、一
磐城	五五、四	東邦炭	五三、九
鋼管	八九、二	同新	六七、八
神戶鋼	八四、〇		
淺野	五三、三	同新	三一、九
二新	二四、二	滿鐵	七八、三
地鐵	六一、一	同新	四九、一
秋木	七七、五	鬼怒新	二四、五
大日電	六八、三	ラサ	七七、八
火藥	一五七、二	油脂	七九、四
日曹	六九、〇	同新	六六、八
日石	七八、八	北海油	四三、六
日魯新	四二、九	水產新	六二、一
東粉新	二八、七	松竹	六四、四

大阪短期後場

	寄	引	高	安
日魯	七四、二	四三	四三	四二
水產新	六一、六	一五	一六	一五
日石	八〇、三	八〇、〇	—	—
日立	九二、八	二八	二八	二八
鋼管	—	八七、七	—	—
滿業	—	七八、九	九〇	八九
商船	一〇〇、九	〇五	〇九	〇五
郵船	一〇一、四	一五	—	—
倉絹新	六四、一	四一	四一	四一
帝人新	一〇九、九	九九	—	—

財界株界

【東京十三日發本社特電】中央政治會議を前にして汪氏の近衞三原則に基く新政權樹立に對する力強き宣言あり又これに呼應して米內首相は新東亞建設の意義を闡明し、更に又廣範圍に亙る長短期の證據金引下げ等があつたが一方歐洲問題のソ芬和平が急に成立するに至つたとの報道があつたので折角の好材料も利かず引續き不活潑な市況であつた、併し相場の底意は存外強靱でその基調には何ら變化がなかつた▲尤もソ、芬間の和平が成立したと云つても既にこのことは十分織込んでゐるので今更周章てて賣る者もないのである、併しいざそれが實際問題となると氣分的になんとなく重いところがある▲勿論今回のソ、芬和平成立に依つて一部で考へてゐるやうに全歐各地が和平に傾くとも思はれぬが併し少くとも英、佛が餘りにも無力であつたと云へるであらう、從つて近い將來に何らかの形で歐洲に新しい情勢が生ずるであらうことが想像されるのである▲要するに市場としてはこの辺の事情が今少し見透しがつくまで動きがとれぬのではあるまいか▲短期新東は前後場ともに百三十九円台を出發し僅かに五、六十錢幅の動きに過ぎなかつたが一方歐洲問題を大きく取扱つてゐた▲郵船を始めその他の船株も案外強硬でこれ又大した下値もなかつた▲その他の銘柄中では化學肥料株が高かつた、政府は近く重要肥料確保のため生產命令を發動する事に決定し同時に增產に必要な資材を優先的に提供すると云ふので各社の前途を樂觀して買つて來たものであらう▲東株の伊藤理事は

ソ、芬の和平成立で今後の歐洲の動きは大いに注目されるが一面日支關係の成立も間近かに迫り支那關係が非常に好轉して來たことを見逃してはならぬ、今後事變處理がスムースに進んで行くであらうから株界の前途は何ら悲觀を要しない

と語つた

北濱展望

【大阪十三日發同盟】汪精衞氏の昨日の宣言も具體的組織大綱と政策織込みなき爲め市場に響かず氣迷相場を極め、新東は百三十九円十錢の寄付から同半頃迄九円四十錢に硬り、アト八円七十錢と嫌氣の手賣に押れて終る、市場は長短期とも變化なかつたが現物は主力株の不振を他店に物色買氣狀在し特殊材料含み物は買進られ強調のもの散見した、ソ芬兩國の和平成立の報も影響がなかつた

帝人	一二八、八	八七	九八	八七
東新	一三八、九	九〇	一〇	八八
宇電	四五、八	五八	—	—
日窒	—	一〇八、六	九〇	六八
滿鐵	七七、五	七六	—	—
日曹	六九、〇	九一	九一	九一
ラサ	七九、五	九〇	—	八九
東レ新	九三、三	三三	—	—
日レ	—	七五	—	—
鐘紡	一六九、四	八七、一	七六	七五
東紡	一九一、六	—	一九六	一九一
日綿	八六、一	—	一六	一六
大株	七八、四	八二	六一	六一
大新	七二、九	二八	二九	二八

大阪長期後場

	寄	引
大株	—	七九、三
大新	七三、六	三九、七?
東新	一四〇、三	一四〇、〇
鐘新	一〇〇、〇	一〇〇、〇
滿業	—	七九、七
鹽糖新	三三、七	三五
商船	一〇一、九	一〇一、七
同新	七三、七	三五
郵船	—	一〇一、六
同新	—	八五、二
日綿新	—	六九、七

東西南北

堂島の文爺□次郎氏が一年振りに去る八日來臺、十三日□□に向つたが、三百年の歷史を待つ堂島米取が昨年九月最後の幕を閉ぢ、台灣正米市場も國策の犧牲となつて同十月閉場した擧句だけに氏の得意とする「米談」をいつものやうに聞けぬところに一抹淡い寂しみがないではない▲併し各地の米穀取引所が無くなり米の相場が公定値に釘付けされても各新聞の市況欄には米の配給に關した記事が可なり紙面に載つてゐる▲何と云つても米は國民の生活上一日も缺く可らざるもので、それだけ國民の關心が深いだけに米の配給狀態は誰しも知つて置かねばならぬからである▲そこで文爺老に一寸大阪辺の米況を聞いてみると東京市民は日々二万石近い米を喰ふ、それは主に政府の拂下米で賄うてゐるが、大阪では日々一万石の米を消費しその多くを他縣から移入してゐる、東京では在郷米を發表するが、大阪では在郷米を發表しない▲以前は一旦大阪へ集めた米を再び他縣へ移出することもあつたが、今は一旦流入した以上外へは出さぬことになつてゐる然らば兵庫は何うかといふにこゝへは外米が多數輸入され之に蓬萊米など混合して市民に供給してゐる狀況ださうである▲今度は氏の愛婿で現物證券會社を經營してゐる文爺恒造氏を同行してゐるが、恒造氏は十一年振りの渡台ださうである▲台南にトマト罐詰工場を持つ大日本罐詰會社の社長木村幸次郎氏が十二日來台十三日事業地台南に向つたが、氏は南支に進出する計畫を持つてゐる▲台南州にあるトマト罐詰工場は大日本罐詰、合同鳳梨、大春商事、林泉の四社が主なもので外に三社都合七社が許可されてゐる▲此の七社で台灣トマト製品共販會社が組織されてゐる、木村氏はその重役となつてゐる、歐洲大戰はトマト罐詰の第三國向け輸出を促進する情勢にあるも、その栽培が多く甘蔗園との間作であるだけに糖業界ではトマトに相當關心を持つてゐるやうだ▲東洋インキ製造株式會社は昨年八月台北市錦町二丁目平松方に台灣出張所を開設したが、豫て錦町二丁目國際館前に新築中の店舖が落成したので此の程移轉を終へ今後一層業務の發展を期することとなつた。

島內現株相場

	賣込	中値
臺銀	一〇〇、〇	一四九、七
同新	五〇、〇	九五、三
勸銀	一二、五	三二、一
同新	五〇、〇	七六、六
三和銀	二五、〇	三七、七
同新	一二、五	一九、八
同二新	五〇、〇	五七、五
同工新	二七、五	四二、五
同二新	一二、五	一六、〇
彰化銀	五〇、〇	五四、〇
同新	二五、〇	二六、〇
華南銀	二七、五	三〇、〇
貯蓄銀	一二、五	一八、五
大東信託	二一、五	二一、五
興業信託	一二、五	一二、五
臺灣土地建物	五〇、〇	五四、五
打狗土地	一五、〇	八八、〇
高雄拓殖	一二、五	二四、二
臺灣電力	五〇、〇	六四、七
同新	一二、五	一二、二
臺灣瓦斯	五〇、〇	三六、二
合同電氣	五〇、〇	七〇、〇
同新	一二、五	一〇、五
花蓮港電氣	二五、〇	三六、〇
臺灣興業	一二、五	一四、二
臺灣製腦	五〇、〇	一九、八
臺南製麻	二五、〇	三一、五
同新	一二、五	七二、〇
臺南煉瓦	五〇、〇	二〇、五
臺灣運送	二五、〇	一六、〇
臺灣鐵道	五〇、〇	一七、〇
臺北鐵道	二〇、五	五四、〇
基隆炭礦	五〇、〇	五五、〇
臺灣化成	四〇、〇	六三、五
臺灣製糖	五〇、〇	三四、五

名作文庫 第三輯 仁俠小說傑作集 大衆作家の傑作、力作揃ひ！
旅の鳥鎌太郎…長谷川伸 お仙の怨した男は知らぬ旅の鳥、逢ふて嬉しや三年目、だが
次郎長仁義…村松梢風 一宿一飯の恩義に清水の次郎長が、命を賭けた福知山の喧嘩出し
破れ傘花嫁…湊邦三 化物のやうな花嫁は、西國屈一の劍客細鐵腸藏の生みの母お品その人
血まみれ白無垢…角田喜久雄 綿帽子の陰に女長兵衞と謳はれるお銀が、侠氣で突込む身代り祝言
平手造酒…白井喬二 須賀山明神の森の喧嘩に血の雨降らす、平手造酒が最期の西國
ぐでん流彌太郎…土師清二 世間の惡黨嘲笑に世と人を呪ふ吉良浪人、敢然起つた義憤の友情
仁義以上…大佛次郎 何を知らぬ卑怯な男助五郎の身內に、天晴れ仁義を守る成田の五郎
空腹武士道…海音寺潮五郎 漂泊一万流浪者の劍士が流浪三年の空腹に、渇然開眼する武士の道
夕立碓氷峠…子母澤寛 戒名を背中に、旅から旅、賭場から賭場を繰れ廻る火の玉小僧新七
四六判三百二十頁 插畫入美本 定價七十錢 送料六錢 （毎月一回發行）
東京日本橋本町三丁目 博文館（振替東京二四〇番）
名作文庫（既刊第一輯）捕物傑作全集 （既刊第二輯）ユーモア小說傑作集 大好評 各冊六十錢 送料六錢

京都中學校 募集人員 第一學年 百五十名 京都市左京區神樂岡

●頭痛にノーシン●

シナニモ グリコノ オミセガ デキタ

支那文化史大系 全十二卷
支那の核心を識る唯一の綜合基本文獻 原著者は支那一流の大家。譯者は我國專門の權威。
第二回配本開始 支那南洋交通史 馮承鈞著 井東憲譯 圖南政策途上の日本國民必備の書
支那と南方諸國…シャム、印度、ビルマ、南洋諸島を始め、遠くペルシヤ、ローマに迄及ぶ古來の交通開拓と治外交史、文化、經濟史を詳述す。此は民族史であり、宗教史であり文化の發展史であり、正しい意味に於て支那の西南アジアの交通史でもあり、アジア文化の西漸史でもある。
第一回配本 支那醫學史 陳邦賢著 山本成之助譯 支那大陸の醫事、疾病、衛生の一切を知る事は直に列下の急務。本書によつて支那の社會政策は始めて完し。
第三回配本 支那婚姻史 陳顧遠著 藤澤衞彦譯 三月中旬
內容見本 呈送 絶讚！ 官廳、學校、會社等は勿論、圖書館、一切の文化人は悉く備へよ。
規略 一月より毎月一冊完結 四六判各卷三百頁平均 定價各卷一圓三十錢 送料十四錢
推薦一節 近衞文麿 支那新秩序の建設に當り、この支那歷史の刊行が企劃された事は眞に欣快に堪へぬ。
陸軍中將 井上一次 東亞興國會理事長 かゝる支那文化の精粹を讀む者が知らしむる母の出版は、時局に最も切要、且つ好適な企てと信ずる。
後藤文夫 本書によつて得た知識こそ百年の大計の基礎をなす。
常盤大定 文學博士 此の叢書は心ある人士ならば到底見逃しては得ぬものである。江湖に推奨する。
1 支那民族史 2 支那政治思想史 3 支那經濟史 4 支那鹽政史 5 支那商業史 6 支那水利史 7 支那南洋交通史 8 支那醫學史 9 支那倫理學史 10 支那婚姻史 11 支那女性生活史 12 支那圖書史

武士道 山岡鐵舟述 勝海舟評 一圓廿錢 送十錢 新刊並大々數十、百版の重版名著 百二十版
大東出版社 東京芝公園 振替東京一九四七一番

新本 定價無視 原價思ひ切つた 四十錢均一 ハガキ一枚でスグ送本
緊急廣告 ○四冊以上は代金引替大歡迎ハガキ一枚でスグ送本。
見逃す勿れ 御買時の絶好チヤンス
三國二十一代御詠歌集 6　いろは新辭典 6　現代新語字典 6　飛行家を志す人々の爲めに 12　中等英和辭典 6　醫者の來るまで 10　主婦の寶 10　民謠處世訓 9　三體ペン字手紙辭典 6　按摩術 12　青年手紙上達帖 9　出征兵士の手紙 9　慰問手紙文 6　慰問の手紙 6　家庭算術 12　算術の解き方考へ方 9　算術の基礎知識 9　井上英語獨習 6　珠算獨習講習 9　最新珠算の學び方 6　英語講義錄 9　英語の近道 9　ABCより會話迄 6　北支宣撫行 12　社交と挨拶の仕方 9　五分間演說集 6　米國打診行 12　ヨウロッパ全圖 6　現代雄辯十講 12　皇民の書 9　日英戰爭論 12　漢法藥の教本 9　立身より成功への近道 6　古今書畫便覽 10
家庭經濟法 12　一家の基礎 12　神詣と溫泉めぐり 6　相談相手 12　植物圖鑑 6　滿鐵を語る 12　教育勅語謹解 6　將棋の手ほどき 9　商業の覺え方 6　日本歷史年表 6　日本歷史の知識 6　日本地理の知識 6　帝國軍歌集 9　不老長生秘話 9　諸病食餌療法 12　藤村讀本 各冊四十錢　バイロン詩集 6　ハイネ詩集 6　ゲーテ詩集 6　短歌の作り方 6　俳句の作り方 6　經濟肥料の作り方 9　實用肥料の施し方 9　促成栽培法 9　甘藷作論及栽培法 9　趣味の養鷄法 9　農村發展の基礎 6　長恨歌評釋 6　正氣歌評釋 6　上京案內 6　百科寶典 9　少年航空兵 6　海軍志願讀本 6　記憶力增進法 6　國木田獨歩の小說 9　現代冠句大觀 12　演藝慰問隊 9　新聞記者を志す人々の爲めに 12　寫眞術の基礎 9　美術家を志す人々の爲めに 12　恐怖街 9　理想の家庭 6　蕪村俳句評釋 12　斷食諸病新療法 10　藥用植物圖解 9　實用演物案內 10　正しい證書の書き方 9　名つけ字典 9　戀愛と結婚の書 6　結婚讀本 6　秘密百科寶典 6　法律の知識 6　國民としての常識 6　音樂の知識 6　陸軍の知識 6　入營の心得 6　神通催眠術皆傳 6　忍術氣合術の正體 6　護身術上達極意 6　上達極意 6　呪文まじない秘法 6　俳句案內 12　向上發展の基礎 6
一萬圓物語 10　金脈大功記 10　岡辰大福帖 10　儲けた人々 10　貨殖百物語 10　宣傳時代相 10　根據地 12　日本海海戰 9　征空一萬五千粁 6　大東京明細地圖 6　競馬の見方 9　落語選集 6　農村更生双書 9　漢文入門 6　一休と曾呂利 6　手紙の書き方 9　支那語獨習 6　新聞を讀む爲の知識 6　聖戰絶唱詩選 9　日滿支會話入門 6　經濟學の知識 6　世界の格言と警句 6　宇宙の秘密 6　生物學の知識 12　新らしき年中行事 6　子供を良くする急所 9　自然化學の知識 6　日常科學の知識 6　化學萬能の世界 6　全國名所めぐり 6　自修化學精解 9　劍舞と詩吟 6　工業用語字典 10　寫眞の撮り方 9　化學製法三百種 10　肺病肋膜名灸秘傳 9　初歩の電氣學 9　警察官を志す人々の爲めに 12　軍人手紙文 6　日本童話集 12　茶目の日記 12　現代文學の知識 6　偉人の修養 6　野球の話 6　青年訓練教本 9　相撲の手ほどき 6　劇と映畫の話 6　英作文のこなし方 6　かくし藝全書 6　最新流行歌集 6　浮世繪名作集 6　之れが世間だ 9　海と兵隊 9　陸と兵隊 9　音樂家を志す人々の爲めに 9　競馬の手帖 9　青年愛吟詩集 6　國語學の知識 6　店員讀本 9　支那戰局地圖 0　手品種明し集 6　女子手紙文 9
無代進呈 ○短期間の大特賣!!今ラスグ御申込みを乞ふ。
共同出版協會特賣部 東京・杉並區・東田町通一ノ廿二 振替東京一九〇一九番

牡丹崩れず (20)

(禁上映) 竹田敏彦 作 岩田専太郎 畫

紅白の花 (三)

出會頭の不意を打たれて、英二はどぎまぎ敬禮しながら、

「ハア、行つて來ましたよ。日曜日の上にあのお天氣で恐ろしい人出でしたよ」

やつと答へたが京都子は、

「あら、狡いわ、とぼけて……私が伺ふのは、人出なんかぢやないわ。その時のお連れさんよ、誰方?」

「あの人ですか……」

「とても綺麗な方ですつてね……何處かの女事務員?」

京都子は睨くるやうな微笑の中に、軽い嫉すみをほのめかせて訊ねた。英二は、ちよつと表情を硬らせたが、京都子は、何も頓着の手をゆるめず、

「駄目よ牧山さん。そこらの職業婦人なんか連れて歩くの、お止しなさいよ。伯父様のお名にかかはるわよ。睦子さん、とても怒つてるらしいたわよ。あんまりあなたの

したわね」

英二は、あの、美しい愛情に充ちた慎ましやかな母子の生活を、ブルジョア娘の意味ない誇りに、無殘にも傷つけられたやうな公憤を感じて、ぶつきら棒に言ひ放つた。京都子は、それを見ると、

「あら、牧山さん、怒つたの?」

串戯に紛ふやうに、英二を覗いたが、

「そんなにお好きな方……済みません」

これもむつとした風で、口が塞んだ。夫人は見兼ねて、

「まあ、京都子つたら……」

窘めるやうに娘を睨んだが、

「ねえ牧山さん……」

改まつて、英二の方へ向き直つた。

「お話は、他でもありませんが、東海生命の方でございますの……一昨日も主人が帰りまして、殆ど決定したさうでございますから、一度お目にかかつて、細々したお話をしたなら日本一の窯業の家統を引いて居りますから、内容もしつかりいたしてをりますし、私共も、御推薦申上げて、安心だらうと存じてをりますの」

「御尤もです……」

「それぢや、あの二、三日うちに、主人の會社へいらして、詳しいお話しをお聞きくださいませんか?」

「はア……」

英二は、新京の口もあるので、飛びつくやうな返事は躊躇つたが夫人は、得意の面持で、

「それで、実を申上げますと、このお話には、室井さんのお口添えもありまして、御承知の通りあちら様は、窯井陶器でも押しも押されぬ少壯技師でいらつしやるので、そのお声がかりですもの。あなたもお入りになつてから、何彼と好都合だらうと思ひますのよ」

英二は、室井の名を聞くと、はつとして眉をひそめた。そして、温室に咲き誇る紅薔薇のやうな睦子の風姿を描いた。しかし、それは静かな流れの岸に、慎ましやかに咲き出でた白い野百合を見るやうな、照子の可憐な風情には比すべくもないものと思はれた。と、夫人が、

「それに、今度のお話には、室井さんが、とても御熱心に、心配してゐてくださいますのよ」

から言つて、につと、英二の顔を眺めた。

ラヂオ

朝

【七・一〇】朝の挨拶、ラヂオ體操

【七・三〇】朝の修養(東京)神道と食膳(三)文學博士宮地直一

【七・五〇】朝の音樂(レコード)管絃樂「藝術家の生涯」(ヨハン・シユトラウス作曲)レイモンド管絃樂團

【八・〇〇】ニュース

【八・一〇】初等ドイツ語講座(第七十六講)(臺北)西田正一

【九・三五】內臺定期航路汐丸基隆入港時刻及臺灣列車時刻のおしらせ…鐵道部運輸課發表

【九・四五】家庭法律講座(第三十講)(臺北)後見の法律(一)後見開始と後見人…高等法院判官草薙晋

【一〇・一五】家庭料理獻立(臺北)女子高等學院武藤よし惠)一、野菜の煮びたし二、ひじき飯・雑煮の白醋和へ(臺南のみ)臺南長榮高等女學校奥村タズ榮

【一一・〇〇】內地取引相場 臺北日用品小賣値段、職業紹介事項(各局)

晝

【一一・五九】正午の時報(東京)內臺定期航路汐丸の基隆入港時刻及臺灣列車時刻のおしらせ…鐵道部運輸課發表 公示商品相場、局報、午後の放送番組發表(各局)

【〇・一〇】晝間娯樂時間(レコード)歌謡曲 一、政打負ふし(松村又一作詞、古賀遠夫作曲)さむらい月夜(同右)石松三十石道中(東山吉彌作詞、飯田三郎作曲)井田照夫、お民の庭梅(同右)喜代丸、花咲く青春(松村又一作詞、西山春夫作曲)立花ひろし、愛の山河(松坂直美作詞、鈴木武夫作曲)紀多實、南京出船(和田隆夫作詞、松平晃作曲)渡邊薫、雨のオランダ屋敷(佐伯孝作詞、飯田三郎作曲)有島通男

【〇・四〇】ニュース

【一・〇〇】國民體育及講座(中等科第六十四號)(臺中)臺中市幸公學校井口榮人

【一・四〇】ラヂオ體操

【二・〇〇】ニュース

【三・三〇】經濟市況ニュース

【四・〇〇】教師の時間(臺北)小公學校の地理教育について(二)見上京

【五・三〇】ニュース

【五・五五】コドモのニュース(臺北)臺北第二師範附屬公學校六年陳氏玉姿

【六・〇〇】子供の時間(東京)ラヂオ・スケッチー おちうさんくありがたう(秋野除治作)江町子他、合唱—長谷東京放送管絃樂團、編曲指揮…長谷宗三

【六・一〇】子供の新聞(東京)

【六・二五】講演(東京)西藏國事情—ダライラマ第十四世を中心として—多田等觀

【六・四五】島民歌謡(臺北)讃へんかな吾を(中山ちゑ作詞、勝山文吾作曲)陸若初代

【六・五五】カレント・トピックス(東京)

夜

【七・〇〇】子供の時間(臺北)物語—月が語る話(式藤三郎作)ねむの木子供倶樂部

【七・二〇】ニュース

【七・三〇】國民歌謡(大阪)かへり道の歌(竹中郁作詞、古関裕而作曲)獨唱—木島實、指揮—加賀子恵、ピアノ伴奏—岡部八子

【七・四〇】獨唱と合唱(京城)朝鮮謡曲(朝鮮放送管絃樂)一、早く出よ日 二、若き朝鮮 三、樹校感に睡れて…獨唱—河大風、合唱—京城放送合唱團、伴奏—京城放送管絃樂團、指揮—洪蘭坡

【七・五〇】ラヂオ・ドラマ(東京)由利公正(藤森成吉作)岩倉具視…加藤河內…田島彌男、大久保利通、松平春嶽…本庄克二、後藤象二郎、村田民蔵…有島通也、由利公正(當時三岡八郎)遠藤研二、渡辺…青山杉作他

【八・三〇】講演(東京)五箇條の御誓文と其の精神…徳富猪一郎

【九・〇〇】管絃樂(大阪)日本放送交響樂團 指揮—ヨーゼフ・ローゼンシユトツク、交響曲第七番イ長調作品九二(ベートーヴェン作曲)

【九・三九】九・四〇時報(東京)

【九・四一】歌謡曲と島民歌謡(臺北のみ)吉光男、結城道子、伴奏—臺北ラヂオ・オーケストラ 一(イ)たそがれ道中(藤田まさと作詞、服部逸郎作曲)(ロ)男のいのち(松坂直美作詞、多紀英二作曲)二(イ)南の島から(有田貢作詞、藤田隆作曲)(ロ)讃へんかな吾を(中山ちゑ作詞、勝山文吾作曲)三、愛の紅檜(西條八十作詞、万城目正作曲)

【九・四一】歌謡曲(臺南のみ)一(イ)月下の歩哨線(松浦省吾作詞、長津義司作曲)(ロ)上海の花賣娘(川俣榮一作詞、上原げんと作曲)二(イ)愛染夜曲(西條八十作詞、万城目正作曲)(ロ)荒鷲の夜風(西條八十作詞、早乙女光作曲)(ハ)伊豆はよいとこ(奥野椰子夫作詞、仁木他喜雄作曲)鈴丸まつゑ、伴奏—BKサロン・バンド

【九・四一】歌謡曲とアコーディオン(臺中のみ)一、アコーディオン獨奏(長谷物語)石橋勇雄 二、歌謡曲(イ)麥と兵隊(ロ)歌で暮せば…鬼怒川愛 三、アコーディオン獨奏(イ)ヘルピン夜曲(ロ)石橋勇雄 四、歌謡曲(イ)人の氣も知らないで(ロ)上海の花賣娘…鬼怒川愛

【一〇・〇〇】福建語ニュース

【一〇・二〇】經濟ニュース、新聞社提供ニュース、公示事項、局報、明日の放送番組發表(各局)

【一一・〇五】英語ニュース

【一一・二〇】北京語ニュース

【一一・三五】廣東語ニュース

【一一・五〇】馬來語ニュース

家庭法律講座

【九・四五】臺北から 草薙晋

△後見の法律(一)後見開始と後見人 後見は(一)未成年者につき(イ)親權を行ふ者なきとき(ロ)最後に親權を行ふ者が管理權を有せざるとき(二)禁治産の宣告ありたるときに開始する。次に後見の執行機關たる後見人は必ず一人に限られてゐて、未成年者の後見人には(一)最後に親權を行ふ者の遺言による指定後見人(二)法定後見人としての戸主(三)親族會による選定後見人が右上の順位に依つて就任する。禁治産者の後見人は(一)第一順位は(イ)親權に服する子に對しては親權者(ロ)妻に對しては夫、次には妻の親權者たるべき者(ハ)夫に對しては妻、妻が左らざるとき又は夫が未成年なるときは親權者たるべき者(二)第二順位は法定後見人として戸主(三)第三順位は親族會による選定後見人である。而して後見人たることは義務即ち強制負擔であつて婦女は常に就任し得るが男子は民法第九百七條列擧の免除事由なくしては辭任し得ないが、他方に於て民法第九百八條列擧の有害無益なる八場合を擧げて後見欠格事由とし且つ既に後見人たる者に付ても數個の明文を以つて親族會之を免職し得べきことを定むる外尚判例は裁判所も亦「不正の行跡又は著しき不行跡ありて後見の任務に堪へずと認めたる者」に付て免黜判決をなし得べきものと解してゐる

講演 (東京 六・二五) 多田等觀

◇西藏國事情—ダライラマ第十四世を中心として

氏は東北帝大講師、西藏佛教研究家

ヒマラヤ山脈の奥高原に在る西藏の國に今度五才になる王様が選擧せられ、昨年十月八日首都拉薩に入り、去る二月二十二日即位の大禮を擧げられた。その生れた處は支那甘肅省と西藏との境の奥地にある僻地である。王は其處から約四箇月の旅を續けられ、ラマの高僧や政府の百官に護られて都入りをされた。五才の王様は金色の御輿に乗り孔雀の羽を立てた傘と黄色の絹子の天蓋に飾られ、金色の屋根を持つ宮殿に嚴しい行列をつくつて入城されたのである。孔雀の羽の立傘は國王の——そして黄色い絹子の天蓋は佛法を司る象徴であり、即ちダライラマとは政治、宗教の絶對者である事を意味するので等に關する事柄、並にそれを繞る西藏國の諸事情に就て申上げよう

定期航空の事故は防止出來ぬか

夢野寛

六日間に亙る必死の捜査により冨嶺を出發以來消息を絶つてゐたニツポイ機は遂に發見されるに至つたが近來、續發する航空機の事故は全く困つたことである。遭難した搭乗者は勿論のこと遺族にとつて全くあきらめ切れない慘事であらう。"定期航空は安全で快適"とは航空會社が常に宣傳に用ひて居る言葉であるが、最近の事例から見るならば"定期航空は不安"の一言で盡きてしまふ。今後再び今回の如き慘事を繰返したくはないが、現在の如き不完全な飛行機(無電設備のない)を使用し、航空保安の地上施設も不十分な状態の下では恐らく再三、種類の事故は發生されるであらうと思はれるのである。台灣の如き複雑な氣象状況の土地では、特に使用機に万全の考慮が拂はれなければならないのに、島内定期航空は開設以來今日までいつも内地の路線で使ひ古したものばかりであつた。これは會社當事者が台灣を輕視してゐたことによるものであつて、初期時代のフオツカースーパー機は云ふまでもなく、いかに機材が不足して居るからとは云へ、昭和二年同社創業以來使用されてゐるフオツカー三M機が未だに老軀にむち打たれ、何らの島内線に就航して居るなど、全く何処に定期航空の安全性があるかを疑ふ次第である。又、台北台中間は天候不良の場合台中迂回によるコースをとることになつて居り、今回のニツポイ機も當然台中迂回のコースを執れば事故を未然に防げたに違ひない。若し無電設備を装置して居たならば、いかに視界が不良になつたからとて台北飛行場との連絡もついて無事に帰還出來たことであらう。近年、會社側の經營ぶりを見ると輕薄な外国映畫や首脳部の海外視察の影響を受けてか外見だけはアメリカ式のケバケバしさになり、從業員にチンドン屋のやうな帽子をかぶらせて見たり機上や地上サービスのためとあつて年若いエアガールを雇入れたが、エアガールなどは實際は當初の計畫と違ひ機上で勤務したのは今日までに極く僅かで、多くは飛行場で事務を手傳つたり乘客の送迎に日を送つてゐる始末である

乘客にお茶のサービスや世話を焼くことも必要であらうが、若しそのやうな餘裕があるのであれば一日も早く航空保安設備の完備に全力を注いで貰ひたいものである

同社の台北支所には開業以來満四年亭を閲みするが未だに鉄柵を設けてなく、大序も出發してないと云ふ話である。又旅客機に日符を差安したと云ふこともきいてゐない。いくら若手の社員を行く飛行機の商賣であるとは云へ果してそれでよいのであらうか

從業員たちの一致協力と相親の結合も航空從業員には特に必要である。今回の事故が契機となり航空保安施設の完実が具現し今後幾分でも事故の防止が出來得るならば台灣の航空界のために幸ひであると思ふ

米國航空機製作工業の進歩

【ワシントン發同盟】米国に於ける航空機製作技術は、日進月歩の有様で殷々として止まるところを知らないが、最近米國航空諮問委員會委員長V・ブッシュ博士が下院歳出委員會に於いて證言したところによると、米国では今後一ケ年以内に時速五〇〇哩といふ驚威的高速度飛行機を製作し得る確信ありといはれる、前記米國航空諮問委員會は、ヴァージニア州ラングレーフイールドに研究所を有し、更にカリフオルニア州モツフエツトフイールドにも新しい研究所を建設中であるが、目下左の如き事項に關して研究を進めつつありといふ

一、機體を軽快ならしめる一方構造を強化し航續力と搭載量の増大を圖るためマグネシウムとアルミニユーム特殊合金に關する研究

一、機胴の製作資料を使用し高價なりベツトを節約する研究

一、機翼の氷結を防ぎ飛行機の安全性を増大する研究

一、デイーゼル エンヂンの使用研究

一、ガス排出によるエネルギーの消耗を回復する方法の研究—この結果同一量燃料によつて約六割のエネルギーを回復し得る豫定で從つて燃料搭載量を軽減し航續力を増大し得る

一、プロペラーの改善並に氣壓調節室の新研究

マヂノ線の穴居生活情景

【パリ同盟】大森林の地下深く…くらの要な生活を營けてゐるマヂノ要塞守備兵達の生活は、凡て人間離れのしたもので、フランス軍當局の洩らすところによると、その輪廓は次の様である

彼等は新聞で讀む以外地上の戰爭がどうなつてゐるのか殆ど知らない。しかもその新聞も二、三日遅れて届けられたものである。四六時中人工光線の中でのみ過してゐる彼等には夜と晝の區別も雨と晴の差も認められない。彼等は四ケ月十日間休暇を得て娑婆に顔ひ出て來る以外は、全くこの穴居生活を續けてゐる譯で、しかもジークフリート線を睨みつけてゐるその目前は、二十四時間ぶつ通しに誰かが番をしてゐなければならない、從つて或者は夕暮に朝食を食ひ明方にスープと肉と馬鈴薯のディナーを取ることとなる、地下の温度は冬はとても寒かつたが、そのかはり夏が來てもスチームを通して温めねばならぬ難がいといはれる。国から届く手紙と新聞と、それから時々敵陣から漏ろく員弾とこれが穴居者に與へらる唯一のこの世の見物である

講談社の子供三雜誌四月號が出ました

圓滿な常識を養ひ 強健な心と體を作り 次代を背負ふ小國民の養成を念願とする

近づく新學期!! 四月は學校のお正月

みんな一學年づつ進級するお子様にとつては一番嬉しい時です。講談社の子供三雜誌四月號は、この嬉しい進級をお祝ひする氣持で編輯いたしました。

知育偏重の害の叫ばれる新時代の子供教育の指導者として、知、情、意三者合一圓滿發達を念願して日夜努力して居ります教科書以外の子供教育機關として、四月號御精讀の上お與へ下さいますやう御願ひ申上げます。

教科書は骨を、雜誌は肉を作る

子供が喜び乍ら讀んでゐる間に、圓滿な常識と日本人的魂がふくらんで行くのが雜誌の特長です。

幼年倶樂部

★拓務大臣賞 全國小學兒童圖畫入選者發表(松井大將、長谷川大將を感歎させた問題の入選作を發表しました)

南洋ケンブツは、南洋開の細指導の下に、最近の事情をわかり易く繪で紹介し、伸び行く日本の小國民に海外發展の力強さを示すやう工夫しました。今月號から新しく始つた「新日本島」は、興味深い物語の中に、南洋に關する大事な知識が、次々に織込まれて行きます。御家庭の皆様も御愛讀の上お小さいお子様を上にお與へ下さいますやう御願ひ申し上げます。(五十錢)

少年倶樂部

◎內閣總理大臣出題 全國兒童作文入選發表

▲優等生教室(敬愛に長所を發揮した子供の話……を三人の先生がお話して下さいました)

▲兵隊は泣いた(戦場で始めて知る日本の物の有難さ。一杯の番茶も勿體ないと泣く楳田分隊長の手記)

特別口繪「日本の北洋漁業見取地圖」は露領水產組合調査のもので裏面には蟹工船の內部や蟹の罐詰が出來るまでがよく判り、特別グラフ「新支那の子供たち」は建設支那の有様が澤山あります。移動記事、興味と感激の少年讀物、修養記事、精報その他滿載。(五十錢)

少女倶樂部

◎傷痍軍人に感謝の綴方入選發表

▲少女理科グラフ(鉛筆の出來るまで)川村みのる

▲上手な文章の作り方(田中豊太郎)

▲野島埼燈臺を訪れて(河目悌二)

▲我が校のほこり……(山脇百合子)

四月號から吉屋信子先生の連載小說「ダイアナの寶」が新しく始まります。連載小說七篇の外に、少女世界小説傑作集二篇と、それに言葉や書き方の特別附錄の計畫もあります。(五十錢)

ヤンマーヂーゼルエンジン

內燃機界ノ權威

絶対安火紙其他準備操作ヲ要セズ

他機ニ比シ燃料消費量絶対僅少

一時間一馬力当リ一錢強

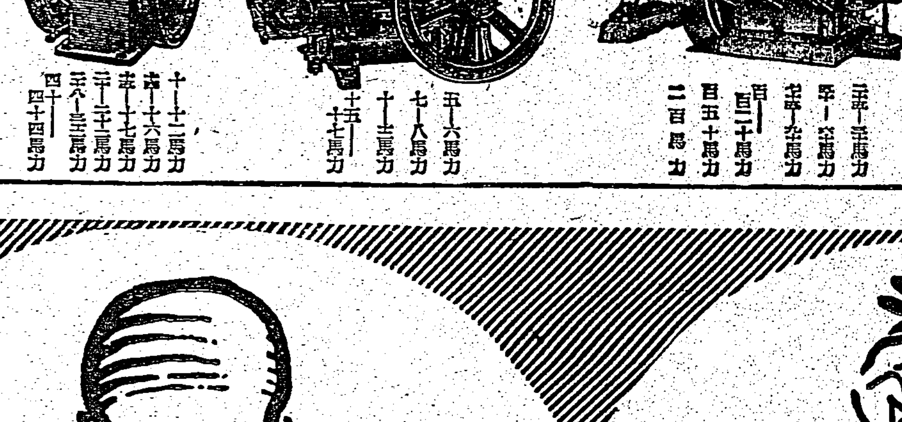

【カタログ進呈】

臺北市京町一丁目 山岡發動機 臺北支店 電話五〇六〇番

本社 大阪市北區茶屋町

優秀二番性アミド製剤

強力リベール

淋疾

銳敏なる殺菌力を有し内服後尿は清澄し數日にて殺菌・止痛・消炎の治癒効果を發揮す

各藥店にあり 三円、五円、十三円

大阪 竹村製薬所

にきび取

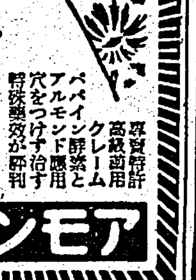

專賣特許 高級商用 パパイン酵素とアルモンド應用クリーム 穴をつけず治す特殊藥效が評判

そばかす・しみ取・色白用に最適 見本進呈 三錢切手入れ申込乞ふ 定價一圓五十錢 二號五十錢 各デパート化粧品店にあり

東京市神田區松住町 株式會社 杉田商店

ヤパパンモア

議論よりまづ飲んで下さい

黄・青・赤の三種

森永紅茶

森永食品工業株式會社

若禿の豫防に

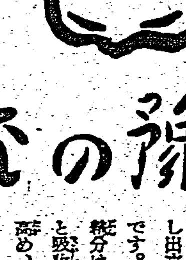

老人の脫毛と違ひ若年者禿の場合には毛根を失つて居らぬ故、豫防も治療も可能です。但し出來るだけ早期の御手當が肝要です。正しい養毛料の強力な榮養成分は、滋潤された毛根から鋭く吸收されて、その機能を高め、養毛力を促進して、其危機を避け或は挽回せしめます。

病的フケ・痒味に

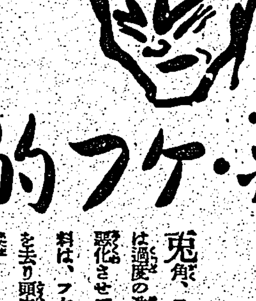

頭皮、フケ多く痒くて耐らぬ方は過度の洗髪に陷り益々其病勢を悪化させて了ひます。正しい養毛料は、フケの病根を抑へ、痒みを去り頭皮毛髪を滋潤殺菌し、頭髪の洗ひ過ぎを防ぐと共に、病的脫毛への移行を極力豫防致します。

烈しい拔毛 産病後の薄毛恢復に

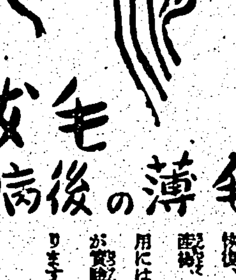

病的の脫毛には勿論、大病後のウス毛の恢復、養毛不可能な產婦、病床中の御使用には、特に專門家が賞讃推奨されて居ります。

正しい養毛料 ヨウモトニック

定價 ¥1.45 ¥2.45 ¥6.30

三共株式會社製造發賣

Sankyo

にきびなら專門!!

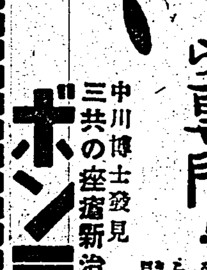

中川博士發見 三共の痤瘡新治療劑

ボンラック 60セン

如何に頑強なニキビも新發見の藥理作用で知らぬ間に退散…患部は見事に綺麗淨化される

驅逐艦に救助されて遭難の福榮丸歸港
高雄岸壁に"海軍萬歳"の感激

【高雄電話】高雄市哨船町三ノ八川越豊市所有第十二號福榮丸は去る六日海南島沖海で機關に故障を生じ漂流中を我が驅逐艦に救助され川越興吉船長以下九名の船員は同艦で保護し機關の修繕を爲して無難日本海軍將士の溫かい救ひの手に依つて十二日未明すつかり修理なつた同船にて無事歸港した、處理組員の安危を氣遣つて居た家族らは岸壁まで出迎へ喜びの對面を爲したが海軍將士の溫情を謝し語もが感激して居た

貯蓄組大會

【高雄電話】高雄州に於ける貯蓄強調週間中の行事たる州下國民貯蓄組合大會は十二日午前十時より高雄神社にて赤堀知事以下各郡部市長、州關係職員及銀行組合代表者等二百餘名参列の下に舉行された、尚同所にて國民貯蓄及金融功勞者表彰傳達式をも行はれた、貯蓄報國強調宣誓式は宮城遙拜、出征兵士武運長久祈願及殉國將士の英靈に對し默禱、國歌奉唱をなし貯蓄組合代表者松尾榮治氏の宣誓文朗讀後赤堀知事の訓示あり万歳を三唱し同十一時盛會裡に終了した

嘉義市民ハイク

【嘉義電話】時局益々重大の折柄嘉義市役所では出征將兵の勞苦を偲び銃後國民として市民の體位向上を圖る目的を以て左記に依りハイキングを施行することになり多數參加を希望してゐる

一、主催　嘉義市役所、嘉南新報嘉義支局
一、期日　三月十七日（日曜）
一、集合場所並時刻　午前九時、嘉義神社
一、出發時刻　午前九時三十分
一、行程　嘉義—吳鳳廟（バス）—五虎寮—榮公店（三十町徒步）—內埔—紅毛埤（木村コーヒー園で休憩）—山子頂—市役所前（五里徒步）
一、經費　嘉義—吳鳳廟間バス賃として大人（中等學校生徒を含む）三十錢、小人二十錢、參加者負擔其他の經費は主催者負擔
一、途中嘉義山岳會員の地理說明あり
一、申込場所嘉義市役所　三月十六日正午迄に市役所教育課社會教育係宛住所氏名年齡明記の上バス賃添付申込のこと
一、注意　1辨當は各自持參、2出發より解散迄は係員の指圖に從ふこと、3急救藥品は主催者にて用意する

鍛へよ總體力
臺南州近く檢定實施

【台南電話】台南州では總督府の通牒に基き愈々全州下に亘り體力章檢定を實施する事となり五月中に各市郡より報告を取纏めた上で六月中に之を實施する豫定である、體力章檢定實施の目的は習く青年をして自己體力の現狀並に國民體育の本義に關する認識を深からしめると共に體育運動に對する關心と興味とを喚起し自ら進んで之を日常生活の中に織込ましめ以て次代の中堅たるべき青年の體力の增強を圖り國力の根基を培養せんとするに在る、檢定受驗資格は數へ年十五歲より廿五歲までとなつてゐるが二十六歲以上の者でも特に希望するものには受驗出來る事になつてゐる、檢定種目は走（百米疾走、二千米走）跳（走幅跳）投（手榴彈投）運搬（重量五十米）懸垂（懸垂屈臂）の五つで之を初級、中級、上級の三級に分ち檢定は市郡街庄、中等學校又は特に指定された工場、會社等を、大學、高等、專門學校にあつては各學校を單位として檢定會を開催之を實施し合格者には體力章（上級、中級、初級）を授與する事になつてゐる、體力章檢定標準は左の通りである

▲初級　百米十六秒　二千米九分　走幅跳四米　手榴彈投三十五米　運搬四十五米　懸垂五回
▲中級　百米十五秒　二千米八分　走幅跳四米五十　手榴彈投四十米　運搬五十米五十五秒　懸垂九回
▲上級　百米十四秒　二千米七分三十秒　走幅跳四米八十　手榴彈投四十五米　運搬六十米五十秒　懸垂十二回

山手に甘藷を栽培
瑞芳街で混食を獎勵

基隆郡瑞芳街では節米運動に街民の御飯には甘藷を三、米を七で食べよと呼び掛け、一方街內四方里の空地に甘藷作を獎勵し、山手一帶は既に掘りかへされた處もあり、水田を持たない同街は今後甘藷の名產地として出現することを期して居る

蕃叺の競技會
板橋街で開く

海山郡板橋街では銃て蕃叺の不足を補ふ為め蕃叺の增產を家庭副業として獎勵して來たが去る十一日午前十時半板橋公會堂に於て之が技術の向上を促進する為め叺競技會を郡守其他關係者多數列席の下に舉行した、選拔された三十名の熟練女工に依り競技は始まり木村郡技手審查長の審查に依り成績は左の通りで織叺賃は一枚錢二十八分五厘にて仕上今迄に無き優秀なる成績を示し銃後生產の擴充に貢獻する所が多かつた、午後二時閉會の辭あつて盛會裡に終了した

特等林氏榮、一等賴氏品、張氏森、二等林氏瑞珠、賴氏知、三等曾氏珠、江氏梗、四等鄭氏粉、林氏菊、田氏玉

浮洲橋架橋起工式
板橋、樹林いよく隣接

板橋街所屬浮洲橋の架橋は街民多年の懇望にして去る二月九日請負入札に附し工事費一万六千円を以て落札し三月十二日午前九時より同橋右岸に於て郡、街職員、有志多數參列の上嚴肅に起工式を舉行した、因に板橋、樹林間を連絡する道路は去る十二年街民の勤勞奉仕に依り延長四粁を幅員十米に改修し同區間橋梁三ケ所は工費十七萬円を以て州費半額の補助を得て板橋、鶯歌兩街協力にて之が完成に努力中の處支那事變のため延期し今日に至つたもので其後國道板橋酒工場及煉瓦工場新設に伴ひ同橋の架設は三万街民の懇望であつた、今般其の實現を見たのは同街の銃後生產擴充は勿論あらゆる方面に寄與する所多大なるものありとされてゐる、尚ほ殘る沙崙橋は一日も早く州の施設が要望されて交通の完備が切望されてゐる

天晴れ陳姓公業
所有財產を處分して 育英事業に十萬圓投げ出す

【台中電話】祭祀公業の所有財產を繞る爭ひは肉親相喰むいまはしい爭議を清算し所有財產全部を整理して育英事業に振向けると云ふ奇特な美談がある—大甲郡南中庄樹—陳姓祭祀公業陳裕德の組織變更委員會は去る十、十一兩日市內中央ホテルに於て開催されたが同公業は過去に於ける各地公業派下の爭議を見てこの際かかる惡弊を打破し美しい同族愛に燃ゆる社會事業に貢獻するため林盛樹氏の提議に依り該公業を須く處分し所有財產約十万円を基本財產とし育英事業獎勵に乗出す事となつた、その內容は陳姓の子弟育英を第一義とし更に廣く州下貧困兒童に及ぼし學資不足に泣くものの給與に寄與するもので時宜に適した企てとして絕賛を博して居る

新店公學藝會

台北州文山郡新店公學校では去る十日陸軍記念日の佳辰に當り皇紀二千六百年を慶祝するため午後二時より同校大講堂に於て學藝會を催し二千餘名に亘る熱烈なる演技あり大盛況であつた

金山聯青團査閲

台北州基隆郡金山、萬里兩庄聯合青年團査閲は十二日午後一時より金山公園に於て男女青年團員千六百餘名出席の下に施行され、定刻國旗揭揚、宮城遙拜、默禱、令旨奉讀（郡聯合青年團副團長鄭井出鳥）あつて後査閲、教練、自務報告、小隊運動、非常炊事、担架搬送、服裝檢查、體操、唱歌に次で分列式に移り各團は步武堂々分列行進をなし終りに郡守、各有志、社會教育主事の講評、訓辭あり、引續いて州知事より左記の者に對し表彰狀授與をなし最後に万歳三唱あつて同四時頃盛會裡に終了した

優良青年團金山青年團、模範青年團員金山女子青年團、青年團功勞者金山青年團副團長李朝根、同女子青年團副團長陳許氏玉、模範青年團員金山部落青年團長黃其琛

銃後の施設に吃驚
厦門女教員金瓜石見學

厦門女教員台灣視察團一行高團長以下十七名は與崎總督府視學官の引率の下に十二日午前十時五十二分金瓜石見學の為め瑞芳驛に到着驛頭に宮川街長、吉野技師等の出迎を受け直ちに自動車にて瑞芳公學校に赴き同地女子青年團の歡迎分列式及唱歌舞踊等を觀覽後一時瑞芳を出發沿道各鑛の山又は金銀銅等の山の說明を聽きながら東洋一の金瓜石礦業の施設に感嘆し最後に日本の力強さを見て驚嘆した面持ちで高團長は

私達は今度臺灣各地を視察し日本の徹底した教育の文化施設を視察に來たが歸つたら微力ながら東亞新秩序に寄與し日支親善に努力したいと思つて居る

と語り尚ほ一行中には台南出身の陳玉蓮女に本島女性として氣焰を吐いた林氏月雲さんも加はつて居り各方面に好感を與へた

天然痘警戒
臺南州防禦陣強化

【台南電話】高雄市內に天然痘發生の報に台南州衛生課では早速防疫陣を布き、同地よりの病毒侵入を防ぐため万全の處置を講ずると共に昨年の例もあるので十三日附州下各郡部に通牒を發し天然痘の早期發見のため疑はしき患者の届け出で其他防疫工作に大童の活動をなすこととなつた

入試は激甚

彰化市內中等學校本年度入學願書受付は去る十日〆切つたが商業學校は募集人員百名に對し志願者五百五十一名で彰化高女は前年度に比し百十八名增の七百八十五名となつて居り定員百五十名に對し約六百三十五名が篩落される譯で依然として狹き門は父兄を悩まして居る

勇士慰安會

彰化市では十二日小島市尹、友田警察署長、其他各官公衙、銀行、會社代表者、府、州、市議員、區長、民間有志代表、愛國婦人會員等多數台中に至り、午後一時から台中陸軍病院にて白衣の勇士二百一名を招待して慰安會を開催、赤誠を籠めて茶菓の接待をなしつつ映畫「今日の戰出」「うぐひす合」等を觀賞、一同滿足の面持で同四時半散會した

店員鍛鍊會
十六日に行ふ

【台中電話】台中店員會、台中市役所共

頑健は戰場でも至寶
馬公で從軍者の座談會

澎湖廳銃後奉公會、馬公並に日甘陸軍兵事部主催の從軍者の慰安座談會は三月十日午後四時から松島紀念館に於て開催、從軍者側、三泉砲兵大佐、永尾中尉其他時局の通り出席、陸軍側小松要塞司令官、山路部隊長、梓山陸軍病院長、佐藤少佐、梓、岩下兩副官、新屋憲兵分隊長、竹井、家村高等兵、吉田軍醫長、今田陸軍長、伊藤陸軍長、司會者寺田醫長の挨拶に次いで、今次事變に於て中、南支方面に轉戰輝かしい武勳を持つ永尾文里中尉から事變に際して實戰に參加した經驗談として身體の頑健なることが肝要で頑健なる兵力であれば如何なる敵にも向ふ處敵はなく日本の軍隊は決して敗けない、戰場に於て身體を弱くする人達は他の頑健な人達より何十倍も苦勞をする、茲に於て吾々國民は各自一層體を頑健なる國民たれと主張する。

而して兵隊は正しき態度に富む兵隊でなくてはいかんと云ふことである

と實戰場の實狀を引用して實に有益な話があり、次いで三十五年前の中隊長として旅順攻略に奮戰した大將の話がされて往事を偲び、次いで參列者に於て中隊長以下將校が大いに語り合ひ時の經つを忘れて散會した

不認識な本島人街協
不明を恥ぢ全部自責辭任

【馬公電話】馬公街協議會に於て十五年度歲入歲出豫算案に對する本島人側議員十一名の不贊成に依つて原案否決となり時局柄、土地柄として各方面に多大の衝動を與へその形勢逆睹し難きものがあり、之が時局を知らぬ四圍の形勢に不贊成議員連も自責の念に驅られて遂に辭表を提出した、これで萬事の問題も解決さるべく本問題に關して憂慮してゐた本島人側識者間でも責任を痛感して居た模樣であつた、尚本問題發生に依つて今日まで隱れたる多くの問題が暴露されて、行く處までは行くだらうとまで云はれて居たが雨降つて地固まるの譬の如く事件も輕く解決するであらう

防諜劇と綴方
文山聯盟で計畫

台北州文山郡防諜聯盟では去る十二日午後一時より郡役所會議室に郡下有志が參集、銃後の防諜工作に關する件を協議の上郡下に於ける防諜精神の普及徹底を期する爲め郡下青少年層から防諜劇、綴方を募集し防諜意識の一層の昂揚を期することを可決した、尚ほ近く郡下の防諜組織を强化しての上防諜網をも強化する計畫になつてゐる

基隆、金山間にバスが通れる
近く當局に運行陳情

基隆郡金山庄萬里間の基隆、金山間自動車道路は去る十二月頃完成したが、其後の交通は約一箇月の後に開通を見たが未だ定期バスの運行がなく地元民は不便を感じてゐるので近く當局に運行方を陳情することになつた

竹崎に流腦

【嘉義電話】嘉義郡竹崎庄瓦磘埤四百五十八番地の者が發病し流腦の疑ひがあるため嘉義市衛生試驗所にて檢診した結果、十二日眞性流腦と判明決定したので直ちに隔離收容された

瑞穗に新埤圳を開設
移住者のため本年中に完成

【花蓮港電話】先年台中州下より鳳林郡エフナン社に移住せる山地高砂族に對し花蓮港廳では水稻耕作を獎勵してゐるが、瑞穗の西南一帶の土地を開放し埤圳を開設してこれが水田化を實現せしめる計畫であつたが、その後經費の準備で未だ實施に至らなかつたところ今回總督府理蕃課より二万五千円の補助金を得ることに交渉成り、又警務局より五千円の補助を仰ぎその他の五千円は高砂族の負擔とし都合三万五千円を以て紅葉溪の水を取り入れ埤圳開設に昭和十五年度に着手する見込みである。右埤圳の開設に依つて灌溉をなし得る土地は約四十甲で餘水は下流に於て瑞穗製糖會社が利用することになつてゐるが埤路の延長約三キロ本年內に竣工の見込みである

金山國講修了式

台北州基隆郡金山庄に於ては左記日程に依り管內國語講習所の聯合修了式を舉行する由

▲磺石國語講習所は三月十五日午前十時より同所にて▲金山、金包里、水尾、三重埔、頂水各國語講習所は同日午後一時より金山公學校にて▲三界埔、萬里、阿突、兩潭坑、磺窯各國語講習所は十六日午後一時より金山公學校にて▲田寮坑、六股林口各國語講習所は十七日午前十時より兩湖部落集會所にて▲頂角、中角

不良飲食物
徹底的に取締る

【台南電話】台南州では時局下銃後國民の保健衛生確立のため從來の不正飲食物の跳梁を封ずるとともにその他の飲食物及び飲料者の要求につけ込んだ不良品等に鑑み公衆衛生上の見地より取締りの徹底を圖るため來る十九日より向ふ一ヶ月間全州下に亘り臨時調査取締ることになつた

マ病患者十數萬人
臺南州で撲滅に乘り出す

【台南電話】台南州下の瘧病は當局の絕大な工作に依り年々減少の趨勢にあるも未だに州下には十五、六萬人の患者があり、これが撲滅には各保健組合を通じて施藥、檢血をなつてゐるが更に外部作業として潛伏地帶部落の改善排水溝構築、竹藪伐採等を行つて新病の發生防止を期して居り年々これが作業成績も向上の一途を辿つてゐるが十四年度の假設部落改善は去る四日より野田州衛生課長、小野防疫係長以下係員に依り調査實施中で十七日を以つて全州下の調査を終り次第これが成績を發表する豫定である

野田稅務吏起訴

【台中電話】既報稅務官吏瀆職事件で台中稅務出張所勤務、野田榮は台中檢察局岡田檢察官の手で取調中の處十二日起訴された

社會敎化事務打合會

【臺中電話】大屯郡では十二日午前十時より南屯役場に於て敎化指導員、社會敎化事務擔當者約三十名を集め社會敎化事務打合會を行つた

豐原に火事

去る十二日午後九時頃豐原郡豐原街字田心子五一番地より突如發火し急報に依り消防組、警察官、壯丁團等が出動して必死の消火に努めたが十角家屋四軒を燒失し同十時頃鎮火した、發火原因は目下取調中損害は約三百円に上る見込である

嘉義高女卒業式

【嘉義電話】嘉義高女本科第十五回卒業證書、補習科第七回修了證書授與式は十三日午前十時半より同校講堂に於て知事代理野原內務部長、來賓、父兄多數出席の下に開催、因本年度卒業生、修了生は本科九十八名、補習科二十二名で知事賞は太田靜子さんに授與された

兒童の慰問袋

【台中電話】大屯郡では郡下各小公學校兒童に良心こめた慰問袋を調製させて居たが、此程三百八十個が出來上つたので兵隊さんを喜ばさんと來る十五日州を經て發送することとなつた

ミシンで詐取

【高雄電話】本籍台南州新營郡仁德庄大士五八九住所不詳、陳茂生（二）は昨年暮頃より江川ミシン商會外交名義を僞り出歩き仝樣會社を作り高雄市內のミシン會社よりボロミシンを買つてこれに修理を加へシンガーミシンのマークを附し、各所で一台二百円以上で販賣して居たが高雄警察署探知する處となり陳の行動を監視中の處、逸早く感付いた陳は行方を晦ましたので本籍地に歸宅するものと睨み台南署に取押方の通牒を發した處、去七日本籍地に歸宅つて來たので直ちに台南署員に逮捕され高雄署に引渡された、現在判明した被害額は二千円近くに達して居り尚嚴重取調中

放火魔逮捕

【岡山電話】恐り病の放火魔遂に逮げらる—高雄州岡山郡岡山街下竹園は平和な田舍の一部落でありながら昭和十三年十一月來物置小屋に限つて前後十數回といふ原因不明の怪火が出た、然も去る八日の晚に又も同部落入口（東側）の稻藁より出火し火勢猛烈を極めた處各關係職員の努力に依り住家延燒の厄を免れたのであるが岡山郡警察當局は放火と睨み捜査を開始、鋭意活動に依り去る十一日同部落三〇八番地呂林氏乳（ぺ）を被疑者として郡に同行取調べた處すらすらと自白した

鹽埕市場の美擧

【高雄電話】高雄市鹽埕町市場の奉仕隊は去る七、八の兩日市內で廢品回收を行つたが、該回收代によつて得た百十二円を十一日市役所に國防獻金として提出した

トラック買收を希望
きのふ嘉義で統制打合せ

【嘉義電話】台南州トラック統制打合會は十二日午前十時より嘉義警察會議室に於て州より高濱警務部長、篤原交通係長、嘉義警察署長外營業者五十餘名參集の下に開催、先づ和田嘉義署長の挨拶あつて統制に關する諸問題となり改正運賃案に就き協議の處業者側より二、三の質問があつたのみで午後一時過ぎ多數決を以つて之を承認した、尚新會社は台南州自動車株式會社と稱し、資本金五十万円（半額拂込）にして州下二百三十三台に對し四十七万二千四百二十四円と評價（平均一台二千百二十四円）し營業者を全部株主として營業せしめる方針であるが、大多數は賛成の意向であるので成行は注目されてゐる

葬儀費を施す
隱れた保正の美德

台北州淡水郡三芝庄大埔字埔子頂保正康萬成氏は去る三月甘頃死亡した同庄の貧困者に對し葬儀費一切を施して一般庄民の謝仰の的となつて居るが更に同氏の嗣子として申出たものには百円を贈與する由で氏の美德は一層感激を博してゐる

員林に流腦

員林郡大村庄に流行してゐる流腦は眞性と判明し去る九日同庄下擺埔、過溝各一名を發見し直ちに發生地附近を防疫消毒に全力を注いでゐるが更に十一日同庄下擺埔に一名の眞性患者を出し一般庄民を戰慄せしめてゐる、尚員林郡衛生課及庄當局は全職員を動員し防疫消毒並に保菌者の調査等これが撲滅工作に大童である

農村拓士道場
建設地は林田村が有力

【花蓮港電話】花蓮港廳下の內地人移民村青年の修練機關として農村拓士道場建設を計畫中の處當局は郡下の候補地を現地視察した結果林田村の百甲餘の土地を最適と認め去る十日來花した高宮殖產局長に右につき意見を開陳したので大體右の場所に決定を見る模樣である

水道擴張に曙光

【花蓮港電話】多年の懸案たる花蓮港街の水道擴張は昨年度事業として計畫されたが資材の關係で延期されてゐた處需給調整の結果タニット、パイプ買入れだけが認められ愈々事業遂行の見込がついた

自動車事故頻發

【台中電話】台中市內では近來自動車事故の頻發する傾向にあるので當局は運轉手の注意を喚起してゐる

新營郡理容業組合總會

【新營電話】新營郡理容業組合總會は十七日新營公會堂で開催、附議事項は前年度收支決算報告及來年度豫算である

太田廳長來新

【新竹電話】太田警務局長は新竹郡部巡視の為め十三日來新した

忌明けに寄附

基隆郡瑞芳街の實業家某氏は故夫人の忌明に當り金百円を瑞芳社會事業助成會に、金百円を愛國婦人會に夫々寄附を申出で、關係者を感激せしめて居る

石津氏令息葬儀

石津坂一氏令息文彦さんの葬儀は十二日午後四時から執行されたが官民多數の會葬者があつた

人事

△吉田敬氏（臺中州税務課長）十四日朝の急行にて臺北へ赴任

嘉なかだち　求職一件一回 壹圓貳拾錢　其他一回 壹圓七拾錢

店員募集　臺北市榮町　大倉本店圖物部

常備看護婦　採用

求　男女

店員入用

女中入用　臺北館

タイピスト　和文、歐文

京染

貸家

各方面から激賞される『富士』四月號
自慢の讀切・大人氣の長篇・感激の時局讀物・大特輯・國策完遂大懸賞募集等々雜誌界をリードする絢爛多彩の大內容！
定價七十錢・全國書店にあり

電氣通信工業技術者ノ養成（夜間モアリ）
電氣通信工學校
社團法人 電氣通信學會設立　遞信省補助
東京市芝區高輪南町　本科（中卒三年）（高小卒）　無線科（中卒一年）

日本女子齒科醫學專門學校
生徒募集ノ 入學百五十名・願書締切り三月末日　文部大臣指定
卒業生ノ特典　無試驗開業ノ資格並ニ齒科醫學士ノ稱號附與
東京市大森區北千束町

近代人の常識です！
金鶴香水
ハンカチに一滴　ネクタイに一滴
丹頂化粧品本舖

同文館
健康とホルモン
醫學博士 高木逸雄著　新刊　四六判三七四頁　價二・〇〇
ホルモンといふ語は既に一般の通用語となつてゐる。併し實際にこの眞意を解し又健康と如何なる關係にあるかはまだく一般の常識となつてゐない。ホルモンに就て一通り理解する事それはとりも直さず人間の生理的眞理を理解する事でありやがて健康保持の秘鑰を會得する捷徑でもある。所謂更年期の惱みを持つ人々は先づ本書によつてホルモンの眞體を知る可く、若き人々も亦正常な理解を培ひ明日の健康に備ふる為に本書を繙かれる様にすゝめする。
（目次拔）ホルモンの歷史…女性ホルモン…男性ホルモン…腦下垂體…甲狀腺…ホルモンと姙娠の早期診斷…ホルモンと精神作用…男性の更年期…女性の更年期…

神經衰弱と神經質
數民的自己療法を判り易く說いた　醫學博士 高良武久著　四六判二三〇頁　價一・三〇

腺と肺病
新認識と新療法　療法は手近か！
醫學博士 小田部莊三郎　醫學博士 滝上正三郎　醫學博士 永井秀太　醫學博士 坂上弘藏　共著
本書を再讀三讀する事によつて貴方の結核は快癒する事請合です。

新刊
宗教概論
日大講師 岡邦俊著　四六判 三二六頁 價一・八〇
現存世界の主要宗教を解說し其の本質を明らかにす。

炭燒人夫が百万長者
鑛山讀本
北海道隈部郡朝張村の炭燒人夫丈島長三郎さんは炭竈を造るため山の斜面を掘つたところ異樣な硬い石を發見、日頃書物の上などで金礦の知識が多少あつたのでどうやら金礦らしいといふので持歸つて鑑定して貰つたところ本物と判明、忽ち八十五萬圓で權利を讓渡し夢のやうに一躍百萬長者になつたといふ。
本書は素人に判かるやうに寫眞と圖解で說明した科學畫報苦心の通俗編輯。次の目次を見ただけでも、ドンナに役に立つ本かスグわかる。
定價一圓八十錢

理學博士 渡邊萬次郎著
改訂增補 金礦及び金礦床
理學博士 渡邊萬次郎著
テルル、金銀礦の研究
北海道や伊豆に百分の五乃至十六といふ驚くべき含金率を有する天然テルル化金礦が發見され、俄然本書に興味が集まる。

誠文堂新光社　東京市神田區錦町三丁目五　振替東京六二九〇四

小學生の科學　子供の科學　科學畫報　無線と實驗　商店界　廣告界

第九刷 吉岡修一郎著
數のユーモア
第三刷 吉岡修一郎著
數とロマンス

面白い
算術遊戲
家庭で學校で大評判
藤原安治郎著　四六判三百頁挿繪入り美本　定價一圓五十錢
第三刷出來　少年少女が遊びながら算術の實力を養ふことが出來る本です。學校の算術の時間に先生が教室で教へるのにも丁度よい面白い遊戲集ノ御家庭では、一家が擧つて賑かに笑ひ興じることが出來る愉しい種本。發賣以來ドシドシ賣れるので大評判

支那謀略秘帖 (1)
奇策隱謀は春秋時代から (上)
安藤德器

一、緒言

支那の歷史は四千年、五千年にも達する長いものであるとされてゐるが、眞の歷史時代は、約三千年前に起つたる周時代からであらう。それ以前は傳說時代・考古學の時代であらう。故に今ここに支那人の謀略の歷史を調べるに當つても、周時代から歷史に現はれてゐる彼等の謀略を見ることにする。

周は西洋紀元前一一二〇年頃に黃河の中流地區・渭水の流域地區を平定して國をなしたものであつて、建國當初は武王、成王などの明君や周公・召公の如き賢き補弼者が出で、儒教學者方面に言はせると、理想的な政治が布かれ、天下太平であつたが、その後は凡庸の君主が多く出で、天下は次第に亂れて來、當時は封建制度が行はれてゐた時代とて、封建諸侯の中には、周王室の命令を聽かぬものさへ出て來た。遂に第十二代幽王の時に、內亂が起つて王は殺され、第十三代平王は諸侯に擁せられて、陝西省西安附近にあつた首都鎬京を去つて東し、河南省の洛陽邑（今の洛陽）に都を遷したのである。これから周は東周と稱せらるるが、依然として國內の秩序は回復せず、所謂春秋・戰國兩時代を經て秦の統一となるのである。

春秋時代とは、孔子の著述せる魯の國の歷史である『春秋』に載せられてゐる年代の間を言ふのであつて、周の平王の四十九年より敬王の三十九年（魯隱公——哀公）に至る二百四十二年間（西洋紀元前七二二年——前四八一年）である。その次に戰國時代が來るが、戰國時代とは今日の山西省を中心にしてその附近を領有してゐた封建諸侯の一である晋の國の大夫（家老）たる韓・魏・趙の三者が、君主たる晋を滅して各々獨立して諸侯となつた年なる周の威烈王の二十三年（西洋紀元前四〇三年）から周の滅亡に至る（西洋紀元前二五六年）約一百五十年間を言ふのである。而して春秋時代より戰國時代に至る間に約八十年間（西洋紀元前四八〇年——前四〇四年）の空な時代が出來るが、これは便宜上春秋時代に入れるのが普通となつてゐる。即ち便宜上からは、春秋時代とは、西洋紀元前七百二十二年から前四百四年迄、戰國時代は、前四百三年から前二百五十六年までとなすのである。

兩時代の特色は、春秋時代・戰國時代共に亂世で周の王威は衰へて、天子と稱する地位を擁するのみであるが、それでも春秋時代では大小の封建諸侯は何れも事實上は獨立してゐるが、表面では楚・吳・越を除く以外は王號を稱するもの無く、天子を奉んでこれを擁して天下に號令せんとしたのであつた。これが即ち霸者で、有名なもの五人を選んで春秋の五霸と稱す。吳・越・楚は共に漢人種の國でないらしく、特に楚の國は今日の湖北・河南方面に國をなしてゐたもので、漢人種とは異つた人種即ち南方系のシャン（Shan）人種に屬してゐたものらしく、所謂南蠻と稱せられ、その大名なる熊渠の如きも自から「我は蠻夷也、中國の號謚にあずからず」と稱して、勝手に王號をその三子に與へ附近を侵略し、次第に勢力を大にし、次ぎ次ぎに出る大名は何れも同樣の方策を採り、王號を稱して兵を北上せしめて中國を統一して已れ周王室に代らんとした。この侵略を防いだのが霸者であつて、霸者の重要なる任務は實に楚の侵略を防いで周王室を保持するにあつた。この霸者も諸侯中の強いものが一時的になるのであつて、これ等の霸者が完全に諸侯を服して周王室の基礎を古の如く強固にするのではなくて、一時的に諸侯の攻爭を停止せしめるに過ぎなかつた。かくて益々周王室は衰微し、諸侯の強なる者は弱者を併せ、次第次第と大きなものに纏る傾向になつて來た。

遂に秦・韓・魏・趙・燕・齊・楚の七國となつたのが戰國時代であつて、その中で特に陝西省方面に國をなしてゐた秦が強く、春秋時代は楚の問題が中心であつたが戰國時代は秦の問題が外交上の中心問題となつた。周王室はあるにはあるが、霸者全く無く、春秋時代には周王室をモットーとして人心の收攬につとめたが、戰國時代にはかかることは絕對に無く、又春秋時代には禮を尊び、信を重んじたが、戰國時代は禮とか信とかは口にせず、專ら奸策謀略をこととするやうになつた。更に又春秋時代は祭祀を嚴にし、賢者を重んじ、宗族氏族を尊んだが、戰國時代はこれ等のことは一切無視し、實力のみが尊ばれる時代であつた。七國の君主共に公然と周の天子と同樣に王號を稱し、力と策のみによつて、他を滅して中國の統一を企圖し、相爭つた結果、秦が遂に勝利を占めて統一の業を完成したのである。

即ち支那にては、その謀略の起りは、春秋頃にありとすべきであるが、眞の謀略は戰國時代にありとなす可きであるが元來周にあつては、その學問は中央集權であつて、國都にのみ大學を設けて、國內の優秀なる子弟をここに集めて教育の學問を修得せしめてゐたのである。然るに前述の如く、東周となり、春秋・戰國時代となつてからは、周王室は國內の統治力を失ひ、四國の夷狄、國內諸侯の勢力の增大を來し、中央のみの官學も、次第に地方に分散し、官學、官師の學は次第に變じて私家の學私塾の學となつた。學者學校の分散と共に、智識の淵泉たる書籍も廣く國內に行き亙り、國民は廣く智識を吸收する機會が多くなつて來た。

星の病氣いろいろ
生きてゐる地球（2）

地球のふところには大変な熱があります。火山や溫泉をみてもわかることです。土を掘つて行きますと大體三〇メートル每に攝氏の一度だけ溫かくなつて行きます。ですから四粁も深いところでは百二十度位、八〇粁も掘るとどんなものでも溶かすほど高い熱に出あふわけです。

ところで昨日もお話したやうに地球の表面にある土の皮はそんなに丈夫なものではありませんからいつ破れてそこから高熱のガスが飛び出さないともかぎりません。たとへてみると、地球はシャボン玉のやうなものです。これも地球の病氣の一つですね。

次に火山から出るものをしらべてみるとウランとかトリウムといふ名前のめづらしいものがあります。これはそのすごい力のあるもので、もしこれが爆發すると、地球は一ぺんに燃えてガスになつてしまふかも知れない位です。お空に時々新しいお星さまのできることがありますが、それはちようどこんな具合に、古い星が急に爆發のために燃えたのだらうと學者はいつてゐます。

地球の病氣にはもう一つおそろしいものがあります。それは氷河です。いまは氷河といつても大変少くなりましたが、大昔には地球全體が何万年も、何十万年もの長い間雪と氷にとざされてゐたことがありました。それも一度きりではなく、四度も五度もそんなことがあつたのです。さういふ時にマンモスなどは死にたえましたが、人間は生きのびて來ました。それは人間には智慧があつて火を焚くことや毛皮をつづつて着物をつくることを知つてゐたからです。これから何百万年か先にまた長い長い氷河時代が來るかも知れません。

しかし今のところ地球は健康で大した病氣はありません。それでも油斷はできないので、地球のほかに澤山あるお星さまのうちにはかういふ病氣でくるしんでゐるものや、もう死んでしまつたものがあります。月などはさうです。

それから災難も忘れてはいけません。地球は一時間に四万五千マイルといふおそろしい速さで、太陽にひきずられて走つてゐるのですから、いつ交通事故を起さないともわからないのです。地球の交通事故といふと、何だか變な氣がするでせうが、それはほかのお星さまと衝突することです。若し地球がそんなに速く走つてゐて、何かと衝突したら、どんなことになるでせう

靑龍刀

あれ陸軍大將

▲小田急電車が新宿から離れて二つ三つ停留場を過ぎたところ、ひとりの古本屋のおやぢのやうな風體の四十三、四の男が、もうひとりのつれの、これも魚屋か古本屋風情に見える六十ちかい年配の男に囁きかけた

▲「アレ、陸軍大將ですな」四十男が狂喜のおももちで前方の將校を指示しながら囁きかけた、けれども六十近い方はウンとくとうなづいたきりであまりおどろいた樣子も見えない

▲すると、四十男の方は、これは不思議といふ表情で「陸軍大將を見たのがはじめてですよ、いや陸軍大將つてものは偉いもんですネ」

▲この四十男の子供らしい驚きに少々參つたといふ顏で六十男が大きな顏で返事した

▲「東京ぢや大將が一杯ゐるよ」そしてこの四十男とは誰あらう德永直で、六十近い男とは宮野季吉であつたとはさもありなん話である

讀書

女兵（支那側の敗戰日記）
三省堂の新刊

今回の支那事變を描いた謝冰瑩の「女兵」（中山樵夫譯）は、支那人としては相當大膽に敗者の心理を告白したものとして、興味深く一讀することが出來た。

女性特有の感情の誇張と、撤退は敗戰ではないと自慰する敗者の空虛な信念は、妙にこの作品の價値を下げてゐる樣に思はれるが、それにしても、作者が現に進行中の事變の相手國の女流作家であり、しかもそれが最も熾烈な戰鬪の間に書かれたものだけに、何か最後まで引きつけずにはおかない、不思議な力を持つてゐる。

民族風潮時代の新生中華民國の教育を受けた彼女は、既に國民革命當時一個の女兵として革命軍に參加し、その從軍の記錄を著し、大いにセンセーションを起したことがある。この外新舊思想の矛盾に苦しむ新支那の青年男女の相剋を描いた數種の作品があり、いはば現代の支那中年知識階級を代表する最も急進的な女性と言つてもよいのである。

この作品は今次事變のはじめ、自ら上海戰線の支那軍に從軍した際の日記である。私はこの日記を讀んで、之迄我が國の作家の手になつたいくつかの戰場小說を思ひ出した。同じ戰爭を對象にし、同じ樣な手法による記錄文學であり乍ら、いろいろな意味で明らかな對立を見せつけられた。國體、國家、民族等の根本問題から戰勝者の立場の相違、兩者の性的相違、さてはその文學觀に至るまで、多くの問題が發見される「女兵」では誇張と偏狹的な、支那人特有の不可能な感情を見出し、ゆとりのない敗者の心理をあはれに感じた。國家と爲政者と、兵隊と民衆との、各々異なつた理想と矛盾とを抱いて潰滅して行く蔣政權下の支那の姿をまざまざと見せつけられる。

又、支那の若いインテリー女性は、一體何を求め、何をしてゐるかと云ふ問題についても、著者が女性であるだけに、多くの示唆を投げ掛けてゐる。多くの若い女性が女兵となつて火線の苦を彷徨することの倫理的批判をはなれても今の支那社會に於けるインテリー女性の懊惱が、奈邊にあるかを知り得て面白い。殊に支那軍の內情や、支那民衆の心理を、或る程度まで忠實に記錄したものだけに、地についた新東亞建設の第一歩はかうした作品の中からも拾はるべき多くのものがあるのではなからうか。さうした意味で戰時下に於ける好ましき讀物であると思ふ。（四六判紙裝三三六頁、一・五〇、臺北市樺山町一八東都書籍會社支店）

創刊された 臺灣藝術

臺灣にかては文藝雜誌が營業的に存在することは甚だ困難であるがこの程藝術全般にわたる雜誌として「台灣藝術」が、この目的の下に創刊された。第一號には臺灣文學の將來に就いて（張文環）北京演劇談（陳逸松）臺灣の新劇に對する希望（黃新山）美人の話（楊雲萍）伊太利の俗謠（赤松孝彥）アトリエ通ひ（陳春德）等の評論隨筆や、小說朝やけ（龍瑛宗）結婚記念日（鄭步月）及漢文小說（吳漫沙）等蒐載してゐるが、逐次通俗性を多分に取り入れてゆく方針であると（〇・四〇市內建成町一ノ一四二台灣藝術社）

『臺灣小說集』頒布を禁止さる

李獻璋氏編「台灣小說集」は懶雲、楊雲萍、王詩琅氏外十五篇の漢文小說を收め、未央社より發行の手筈の處、その頒布を禁止された

金鵄勳章座談會（二）
武勳の勇士達が烈々の氣焰

西村仁三郎氏 私は第九師團の騎兵で出征しましたがコサックに惱まされ敵の一個聯隊に我二個中隊が包圍されたことがありますが、炊事の煙りが目標となり我方の宿營して居た人家は悉く襲撃されたのですが、此の時敵の將校を一人づつ捕へ小中元で之を珠數繫ぎにして彼等の地圖を分捕つたのです此の時の感情はまるで吃驚したのと嬉しかつたのと悲喜交々でした、いい思ひ出です

小笠原吉良氏 可笑しな事がありましたよ、私は新兵でしたがね將校に出されまして高粱畑に差し掛つた時馬夫が飛び出したのを敵兵と間違へ發砲して上官に叱られました、同じ樣な間違ひですが我軍の右翼が日章旗を持つて吶喊してゐるのを見て、未だ占領もしてゐないのに"占領しました！"と報告した時は却つて褒められました

吉田豊氏 我々は決して金鵄勳章を佩用して自慢してゐるのではない、我々は勳章欲しさに戰つたのではない、我々は金鵄勳章を胸に飾り青少年に之れを見よ！我々は身命を賭して國の爲め戰つて來たのである、と彼等の發奮を促し我々が寡兵克く大兵を破つたあの氣魄を若い人達に打込むのである、そこに我々退役者の任務があるのである

岡田嘉七郎氏 私は老兵です、私の今の氣持ちを和歌に詠みました、老いぬれど我も武夫の一人なり打ち懲さん支那の迷ひ子 之れは拙い一首ですが私は老いて今日猶此の氣慨を失ひません云ひ度い事は澤山ありますが長くなりますので一つだけ餘り人に知られてゐない日露戰役當時の挿話を御話しませう、軍艦あさひの艦長東鄕吉太郎さんは戰爭前ロシヤの駐在武官をして居り敵艦アリヨールの艦長ユングと將軍とは友人でありました處が此のユングが負傷して我方に捕へられ死んだ時東鄕さんは其の死を悼んで懇ろに禮を葬つたと云ふ事です、之が日本武士道の精華であります

柴田一平氏 私は砲兵ですが、矢張り兵器貧弱なのに惱まされた一人です、然し戰爭は決して兵器で爭つものではない、精神力で捷つのだと感じました

山田甚三郎氏 旅順包圍戰の時私は決死隊の一員に加はりましたが其の時"人間は氣の持ちやうだ"と云ふことを感得しました と申しますのは其の時私は戰友の負傷を介抱してゐて自分の負傷に氣が付かなかつたのです後でよく見たら自分の脚の方が大きかつたと云ふ樣なわけでしたが全く人間の精神力と云ふものは恐ろしいものです

水田藤助氏 私は奉天近くの激戰で時間の貴重な事を感じました 激戰の最中進軍ラッパに勵まされて山を登り奪つたのですが、あの時もう一足遲かつたら我軍は全滅の悲運に遭つてゐただらうと思ひます、私の子供は今次事變に二人共出征しましたが彼等を送る時も吳々も時間の貴重なことを訓へて置きました

加藤三助氏 私は何等の會戰でも敵前に退却したくないと云ふ決心で進みました敵前から後へは退かない此の覺悟でなければ戰には勝てません

早川辰氏 大體之れでお話も盡きた事と存じますので最後に私の最も感激した事を一言附け加へて座談會を終り度いと思ひます、私は幸ひに明治、大正、昭和の三代の大君に御仕へする光榮を得たのですが私が丁度新兵になつた時、私は近衞ですが、上等兵が『お前は今日から陛下の十七番目の赤子になつたのである』と云はれましたが、私は一生涯の中こんな感動させられたことはありません、僕は十七番目の赤子である！この氣持ちを常に忘れず戰いて參りました其の後私は二十五年間引續き軍務に盡して來ました今も在鄕軍人會の幹事として驅馬に鞭ち一生懸命に働いて居ります、而して今日では畏くも十二番目の赤子と相成る事を得、今では最う歲ですから現役にはなれませんが、今後は在鄕軍人會の爲め大いに働かして戴く積りです、

今から丁度五十年前明治二十三年即ち我國會が初めて開かれた年の紀元節に金鵄勳章御制定の御詔書が渙發せられたのですが此の御詔勅の中に在る通り我々に金鵄勳章を賜るのは永く天皇の威德を光發し以て受者個人の忠勇を賞みせられるとの御聖旨に出でたものと拜察せられるのでありますから此の御詔勅の意を體し我々金鵄勳章の拜受者は須く勳章を佩用する事に依つて天皇の威德を中外に光發せねばならぬものと信じます

長時間に亘り種々面白い思ひ出話や御感想を御話し頂きまして有難う御座いました、司會者として厚く御禮申上げます

受驗生必携

好評の頭腦藥 ノーシン

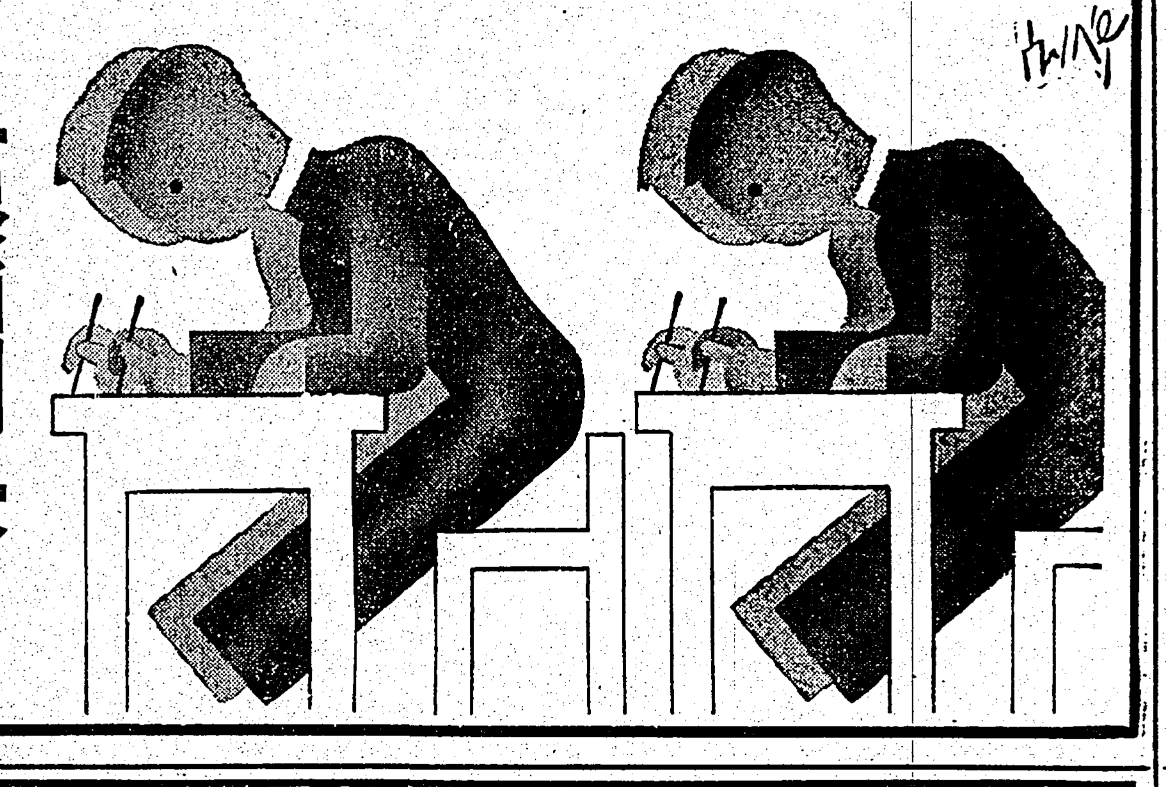

頭腦明快！

試驗日、愈々切迫！英語、數學、國漢、地歷と、連日連夜全く休みなしの猛勉强が續く…勢ひ、頭腦は朦朧と疲れ果て、記憶力も思考力もすつかり萎縮して肝心の最後に至つて、勉强が更に進みません こんな時には、スグさノーシンをのんで素早く、ハッキリと冴えた頭腦を取戻して下さいそして猛然最後の頑張美事に難關を突破して下さい。

★効めが速くて、安全……

ノーシンは、頭痛や頭重を速かに止めると同時に、朦朧とした頭腦の疲勞をグット恢復して、頭をハッキリさせる獨特の藥效を併せ持つてゐます。而も常用すれば神經の榮養をよくし心臟を强補する隱れた效果がありますから、日々の勉强で頭腦を酷使する學生諸君は勿論、一般必需の頭腦藥として頗る好評です。

主効 頭腦疲勞・頭內朦朧 頭痛・頭重・精神憂鬱・心氣倦怠 のぼせ・めまひ

三十錢・五十錢・一圓 藥店にあり

製造發賣元 荒川長太郎合名會社

DISEPTAL-4-(4'-Aminobenzolsulfonamido)-benzolsulfondimethylamid··· H_2N⬭SO_2NH⬭$SO_2N(CH_3)_2$······ DISEPTAL=4-(4'-Aminobenzolsulfonamido)

ヂセプタール錠

一錠（〇・五瓦含有）

ニ基スルフオンアミド劑 最高規格品

過去の絕望的な療法を根底から覆す

最新化學療法とは

從來行はれ來つた淋疾療法は、嗽、單に局所的療法に過ぎず、動もすれば病原菌を體內深部へ追ひやる危險が多分にあつた。それに比し化學療法劑ヂセプタールは、內服に依り胃を通過し（故に副作用皆無）直に腸管內より吸收され、血液內に入り體內の深部に迄侵透する偉力は、恰も波紋の如く………そして强力なる且特異的化學作用は實に驚くべきものがある。

★短期に分泌物・疼痛等の自覺症狀を消退而も再發の恐れを與へず

東京・池袋一丁目 製造發賣元 中外新藥商會（振替東京六八六六八）

代理店 東京 本町 小西新兵衞商店 大阪道修町 安原喜三郎商店

●呈 治療文獻說明書を發賣元より

●全國一流藥店・百貨店にあり

適應症 急・慢性・淋疾 膀胱炎 產褥熱 扁桃腺炎 丹毒・感冒 腎盂炎 中耳炎 一般化膿性疾患

ヂセプタール錠 二〇錠入（三・五〇） 百錠入（一五・〇〇）

まづ二十日間の試み！

色白專用

これまでに色白法に成功しなかつた方にシミ・ソバカスとりに失望された方に

まづ廿日間の御試用をお奬め致します そして廿日經つてからお友達にお會ひ下さい、貴女のお肌にジュジュが如何に效果をもたらしたか友の言葉がクリームに代つて語つてくれませう。

皮膚のサビを脫落して下さい

貴女の顏のお肌の美しさは、それを汚してゐるセフ色素を除白するだけで得られるのです。ジュジュはそのサビを除る最高最良のものとして成功した色白專用クリームです。

廿日間の試みでジュジュの效果が實證されました時、その得た白美を保つために、ジュジュは永久にあなたの離し得ぬ美身料となりませう。

お肌をキメ細かに色美をまし、どんなすばらしい白粉下の役目をするか、ぜひ一日のお試みを

定價八〇セン

全國有名藥店化粧品百貨店に有 品切の時は（誌名記入）直接本社へ（送料內地十錢臺灣二十錢）

振替東京六八三四一番 東京市杉並區高円寺四ノ一八五

キンココ谷本舗

色白專用

ジュジュ・クリーム

新發賣

ハイキングコース（臺北近郊篇） 一冊金一圓 臺灣日日新報社商事課

效能で賣れる 七ふく ひゑぐすり

効能 逆上を引下げ・便通をよくし ばい毒・りん病・諸毒を下す

（藥價）半週分廿五錢 一週分五十錢 三週分一圓卅錢 五週分二圓 ▲送料十錢 海外四十二錢

「ニセモノ」あり御注意

大阪高津表門筋 本家七ふくや伊藤長兵衞

振替大阪九七三・電南七二九

節電しても これなら 明るさが保てる

25ワット〜60ワット 35セン

此の電球は芯線を二重螺旋にして效率を高めてあるから同じ電氣量で二割方强い光を發します

ですから今までの

一〇〇Wの代りにこの六〇W

六〇Wの代りにこの四〇W

四〇Wの代りにこの三〇W

三〇Wの代りにこの二五W

を御使用になれば明るさをあまりへらさずして大節電が出來ます

明視ランプ

東西電球株式會社

ウフランプ特約店にあり

戰勝を祝ひ

晝は祝賀會や旗行列 夜は燈の海と化す

けふ汕頭全市に歡喜充滿

【汕頭十三日發本社支局特電】敵の大なれば大なる程其の進む所大なる勝利は必ず我にある、併しこれ程大なる戰果は又新鋭を誇る○○部隊にして初めて出來たものである、今次汕頭地方を含む廣東地區は邦人たると支那人たるを問はず夙に皇軍の武勲を賞め讃へてゐるが就中汕頭在留邦人の歡喜は非常なもので皇軍に對する心からなる感謝の意を表すべく十四日午後一時より中山公園に於て○○最高指揮官を始め皇軍將兵を招待し大々的に戰捷祝賀會を催すこととなつた、又同日午後二時より在鄕軍人會、愛國婦人會、國防婦人會、小學生、一般邦人の旗行列を行ひ、同八時からは提燈行列をなし汕頭全市を旗の海、燈の海と化し、この大勝利を祝ぐこととなつた

北一師を參觀

厦門女教員團一行視察

來台中の厦門女教員台灣視察團一行は佐々木翁隣氏の案內にて十三日午前九時旅館高砂ホテル發總督府を訪問、文教局、海軍武官室、南支調查局等に挨拶をしそれより商品陳列館を參觀後、北一師に到り、大浦校長の台湾の教育についての講演を聽き、校內を參觀して同所で晝食後市役所に市尹代理古屋助役を夫々訪問し挨拶をなした

交驩座談會 十五日協和會館に

台湾總督府臨時情報部では來台中の厦門女教員台湾視察團一行を迎へ、十五日午後二時より協和會館に於て座談會を開催する事となつた、厦門側より代表約二十名、台湾側から市內公學校女教員二十名が出席し交驩を兼ね、女子教育に關し座談する筈である

保甲修練道場の上棟式

【新竹電話】昨年九月中旬より市內赤崎に新築工事中であつた保甲修練道場の上棟式は既報の如く十三日午後四時より一番ヶ瀬知事、根井警務部長外官民有力者多數參列の下に舉行、附近住民に餅撒きを行つたが道場は建坪四百三十三坪延坪三千坪の洲下一を誇る二階建り木造建で總工費は十万五千円四月末竣工の豫定である

東京に配給された外米混入の指導

警視廳が米穀業者を招き

【東京十三日發本社特電】昨年米穀の不作から政府が輸入してゐた泰國ランゲーン、サイゴン等の外米所謂南京米は十三日から市民の食膳に上る事になつた、今回の第一回の配給分は約一万袋、之を警視廳から臨時米穀配給組合を通じて一般小賣商に配給する、價格は外米二割混入の物は十四キロに就き四円四十錢、二割以上五割混入の物は四円二十錢、五割以上は四円、但し二割以上の場合は內地米一割以上混入した物は夫々十錢增、外米だけの値段は十四キロに就き三円七十五錢と東京府で定められてゐるがその外米混入の實施に就いて警視廳では業者の違反防止又は取締指導を行ふために近く米穀業者を警視廳に招き種々之に就き指導することになつてゐる

明日の臺所に反映させる

米に代るものは

節米代用食の講習會

台北市では節米代用食獎勵のため十三日午後一時より公會堂大食堂にて節米代用食講習會を開催した、節米は家庭主婦の現下における一番大きな切實な問題で米に代るべき食料は果して何が適當であるかを講習すべくこの日には愛婦會員や一般家庭婦人がワンサと殺到しその數實に六百餘名に上り、渡辺講師の研究にかかる代用食料理方法を熱心に見且つ說明を聞きまた出來上つた各代用食を試食するなど早速明日の臺所にも反映させようとのハリ切り方で時局下における婦人達の一日の勉强であつた、尙同講習會は十四日午後一時から稻江會館で開かれるが大稻埕、城北方面における一般婦人の多數來會を希望してゐる

朝鮮系統の天然痘本島に渡來

臺北州防疫陣を布く

朝鮮系統に屬する天然痘患者が基隆經由後高雄にて發見されたが台北州では其の經緯から推斷して病毒は既に相當蔓延された容疑濃厚なる點を憂慮し、之が防疫のため十三日各郡署に通達を發し早急定期種痘の實施を繰り上げると共に今後の狀勢に應じ何時でも臨時種痘を卽施し得る諸般の準備を行はしめ、檢病調査は特に流行地渡來者に重點を置いて嚴密に施行するは勿論患者の早期發見或は保甲會議、公私會同を利用して本病豫防に關する知識の啓發に努めしめることとなつた

廣州日語學校學藝會

好評に乘つて皇軍慰問

【廣東支局發】日支親善は言語の疎通にありをモットーとして開設された廣州日語學校は既に數十人の卒業者を出し實際的に宣撫の役割を演じ非常の發展を示してゐるが、同校では開校一周年記念として十三日午後二時より金聲戲院で學藝會を開催、日華兩國の歌舞を織交せて上演したが、歌は勿論日本舞踊に至つては振り姿も板につき素晴らしい出來榮で各種目共拍手の嵐吹きで盛會裡に終了したが、同校では尙ほ此の

溥傑夫人女兒分娩

【東京十三日發同盟】滿洲國皇帝陛下御弟溥傑上尉夫人浩子夫人は再び吉兆を認め十三日午前五時牛込區若松町の邸で安らかに女兒を分娩母子共に元氣である

瀬谷基隆要塞司令官

英靈の家を弔問

自筆の色紙を贈る

【基隆電話】瀬谷基隆要塞司令官は十三日午後一時から服部市兵事課長の案內で市內の殉國軍人遺族家庭を訪れていち〳〵故勇士の靈前に默禱をなして護國の英靈を慰め、弔問すると共に各遺族には同司令官自筆の色紙を贈り鄭重に弔問をなした

地下鐵の毒ガス實驗

投下された毒ガスは交通線下に於ける唯一の交通路である地下鐵にどんな具合に侵入して行くか、又地下鐵の防毒施設は如何にしたらよいか、この我國最初の試みが五日午後十時から六日早朝にかけて大阪地下鐵梅田驛を中心に行はれた、第一回は同驛北出入口に塗つた二種防毒幕の試驗と通行時のガス侵入試驗、第二回は南出入口の一種防毒幕を張つての侵入試驗の結果、一、二種幕を張つてもガスは地下鐵內部へドシ〳〵侵入することが明かとなつた【寫眞は(1)地下鐵入口にたかれた毒ガス(2)外部よりの侵入度の調査】

軍隊用語を簡易に

兵器名も漢字を制限

【東京十三日發本社特電】專門的で難かしかつた兵器の名前が誰にも覺え易くやさしくなる——陸軍では今まで兵器の名前や用語が難かしく兵がこれを覺えるのに一苦勞であつたのを思ひ切つてやさしい言葉に變へることとなり川原陸軍省高級副官の名で部內一般に通達したこれに依ると漢字の標準を大體尋常小學校卒業程度に置き已むを得ず制限以外の漢字を使ふ時は振假名を付けると云ふ、現在兵器の名稱に使はれてゐる漢字の數は三千位だが取敢ずこれを三分の一の千字に制限し將來は更にこの數を減じ且つ兵器外の軍隊用語にも及ぼさうと云ふのである、"歩哨"は難しすぎるので"見張"と云ふ具合に、兵器以外の……

方を注視し"なんてやつ、ある兵隊さんにとつて非常な難語である、例へば"鐵帽"がね"、"腰帶"がね"、"雜囊"かたまいれ"と云ふ風に平易化されるが本年二月十八日以後制定された新兵器から先づ適用し、その以前の物は支障を來たさぬ物から漸次變更してゆく筈である

多彩なプランで新政府を謳歌

橫濱三千の華僑ら喜ぶ

【東京十三日發本社支局特電】汪精衛氏の聲明は十二月中外に向つて發せられたが橫濱在留の三千華僑の感激と喜びは一入で彼等は溫い日本の庇護の下に事變を他所に何不自由なき幸福な日を送り一日千秋の思ひで新中央政府の成立を待望してゐたことゝて、近く橫濱中華會館に理事會を開き新政權歡迎の態度を決議し祝賀プラン等に就き協議をなす筈である

海上警報

（十三日午後一時三十分臺北測候所發表）七〇耗の低氣壓は十三日正午北緯三十六度東經一一八度に在り北東に進み、七六六耗の高氣壓は蒙古方面にある、北部海上は南西の風後北東の風强くなる模樣、北部海上の小型船舶、漁船等は警戒を要す

民間では奈良原男の二號機飛行に成功

航空日本三十周年 2

伊賀氏寄男爵、都築鐵三郎氏等も飛行機の製作に苦心を重ね民間における飛行機熱は漸く擡頭して來た折も折、十二月に日野、德川兩大尉の飛行となり前記の如く我が國最初の飛行となつたのである

我が國の航空の發祥地たる所澤に飛行場が設けられたのは明治四十四年で三月にはフランスからブレリオ式ノーム五〇馬力單葉機（時速九〇キロ）、ドイツからライト兵複葉ライト三〇馬力複葉機（時速五七キロ）—本機は米人ライトの複葉機をドイツで改良したもの—が到着したので操縱將校の練習飛行は本格的に行はれることになつた

民間では一月二十九日奈良原氏が二月十四日には伊賀氏が奈良原式複葉機（大阪の島津鐵三郎氏等で製作した國產のアンザニー式三〇馬力發動機を搭載）で自動車に曳かせて滑走試驗を行ひ安定が良かつたので今度は發動機を使用して飛行を試みようとしたが馬力がなくいづれも成功しなかつた

◇……◇

森田海軍少佐の理事伊賀氏もゴム引のズックで製つたフロートを使用して水上機（アンザニー二五馬力）を製作し四十谷の實驗をくりかへしてゐたが、これもポトと滑走だけで遂に離水するには至らなかつた

これ等の人々の中で奈良原氏は所澤にあつて第一號機の貴重な實驗を基礎として第二號機を完成、これにフランスから取寄せたノーム五〇馬力の發動機を取りつけ同年五月四日同氏自身で操縱桿を握り見事に滑走、浮いて六日には五米の高度で六〇米の距離を飛び見事飛行に成功した

陸軍最初の飛行に遲れること半年であつたが、これは實に我が國に於ける純國產最初の飛行機としては記念すべき最初の飛行であつて米人ライト兄弟がアメリカのキティーホーク海岸で世界最初の飛行（明治三十六年十二月）に遲れること約七年半であつた

◇……◇

この頃、大阪の森田新三郎氏はフランスからグレゴア四五馬力の發動機を購入して來り、自製の飛行機に搭載して飛行を試みたが、これ又、成功するに至らなかつたのである

新機は奈良原氏以外の人々はいづれも飛行に成功はしなかつたけれど、發動機部の構造には今日から考へて見ても多大の示唆を與へて居たものであることを忘れてはならない

第一號機の成功に大いに氣をよくした奈良原氏は、同いて第三號機を製作した、この機も飛行に成功し日野大尉らも乘り搭乘生の養成に着手しての翼下から伊賀喜次郎氏を出すなど民間飛行界の第一人者たる今日の地位を約束づけられるやうになつたのである

◇……◇

この年、米人ボルドウイン氏がカーチス式六〇馬力複葉機の飛行機を携へて來朝して大阪を始め各地で飛行大會を開催したことも特筆すべきことであらう、飛行大會は三月十二日大阪城東練兵場でジエー・マース氏の操縱で行はれたのが最初であつて、同氏は四〇〇米の高度を飛び、至市浩を渡して大いに我が國民を刺戟し續いて鳴尾でも公開四月には東京、京都、名古屋等で相當の入場料をとつて興行飛行を行ひ至市徵民の徵觀を受容を立てた

所澤飛行場が全く竣工したのは明治四十四年四月四日と四の字が四つも並んだ日である

我が陸軍の航空史はここに華々しく舞台を開いた訳で、この日搔くの風のない時を選び日野大尉はライト式を飛行場に曳き出し一四〇米の高度で一三分間に一七粁を飛んで新記錄を作り、更に四月九日には飛行場の上空を高度二三〇米で二八回、五三分間の飛行を敢け六二粁を飛んだとき、發動機に故障を生じ高度五〇米から飛行場に降着したが、前の記錄はされにより凌駕したが徒つた記である

春は競馬からと景氣のよい香港

賣上げ額も七十萬弗

【香港特信】香港の春の風物詩は春の大競馬で頓に趣を加へる、二月八日の新正月元旦から十五日の舊正日に當る二十四日迄は正月氣分であるが、此の間に十七日からは春の大競馬が始まる、競馬期間五日間は

事務所は凡て半日休みとなる程で、我々の頭のピントに合はない、競馬のある日に僞くなんて馬以下だといふのである。我我から見ると馬に逆上して五日間も半休なんて一國民のすることだと言ひたくなる、競馬を中心に何れだけの金が動いてゐるかは、今材料がないが、確實に判るのは富籤馬券の賣上高である、本年は七十万ドル賣れて抑々好成績、その一割十四万ドルを馬會が懐にして、やれ英國戰時救濟協會へ寄附するの支那の難民救濟會に出すの等と言つてゐる、殘りを籤で分配

するが一等は三十萬弗となり、幸運の當籤者はレンクラフオードといふ高級西洋百貨店のパン屋の從業員七十五人のグループであり、二等は大北電報局の配電人國に當つた。何れも個人でバラ買してはよく當らぬと見てコンパで多くの富籤を狙つたわけである。三等はまだ判らない、此の外に出場馬數三十四に當る小當二千二百弗當るのがあつて、これには日本人も外貨を獲得したのがゐるやうであるが、何れもヒタ隱しにしてゐる

折から宋美齡が顧問宋靄人のドナルドと來合せてゐるのが、馬祭に夢中になつてゐる連中が、皆

我が黨の士であるのに今更乍ら感心してゐるであらう、浴血抗戰は民衆の負擔で、飛行機やタンクが馬に化けたりすることは今更驚くにも當るまい、先般の二千五百万弗の米国からの借款では宋國財政代表陳光甫は米貨器家へルからコミッション百万弗不拂で訴へられてゐる、一人の人間の不拂分のみで百万弗である、支那側代表、仲介者、米国代表、仲介者に夫々懷に入れられるものを考へれば、借款の出來ると否とに拘はらず、運動費をせしめて支那の爲めに借款の世話をしてゐるらしく見せかける者が絕えないのも尤もである、「馬券に夢中になる祭國の志士」の滑稽なる姿は支那当局中に「抗戰政策の失敗と成功とを問はず既成支那支配階級には全く嫌惡を感ずる」と吐き出すやうに語る者も見た、昔むらくはこ等青年が特權線に辿りつけるやうに成長した時、此の心意氣を失はざらんことを、我々の對支工作も之等の所をよく見極むべきである

共學兒童を決定

配置校と兒童名發表

【基隆電話】基隆市では嚴重なる考查と家庭調査の結果十三日十五年度小學校共學兒童の假入學許可者を左の如く發表したが、今回の總入學許可者數は四十二名で申込者數五十九名の內から選拔されたもので、その內閩南系の兒童が二十四名を占めてゐる

許可兒童の配置學校及兒童名

▲双葉小　林宗誠、蔡聰賢、廖威淵、劉文明、簡茂樹、何民樓、謝朋照、蔡氏鳳秀、李氏春枝、朱滿香、顏阿穆、張瑞山、王氏甄美

▲日新小　林玉民、張氏寶玉、許氏素蓮、顏氏鴻琛、張淑琨、林徽祥、李氏彩雲、劉朋森、陳氏彩緣、林佐臨、陳氏玉琴、林惠國、李氏吟鈴、連錦賢、李文樂、吳妙小、連月珠、林氏瓊玉、陳昆松、何氏彩霞、白氏月霞、鍾天鵬、黃文華、黃氏玉貝、陳春霖、黃忠和、陳茶愷

▲仙洞小　宋氏照雲、林宗社、何英儀

商船マニラ丸

就航のダイヤ決定

內台間旅客の輻湊を緩和する為め大阪商船では四月二日午前十一時神戶發基隆着、五日午後五時を第一回に新たに內台間に就航する商船マニラ丸のダイヤが決定した、共に出帆は午前十一時、入港は午後五時、同船は一等十八人、二等三十八人、三等二百二十人の定員である

四月五日中のダイヤ左の通り

神戶發四月二日、十四日、二十六日、五月八日、二十日

基隆發四月八日、二十日、五月二日、十四日、二十六日

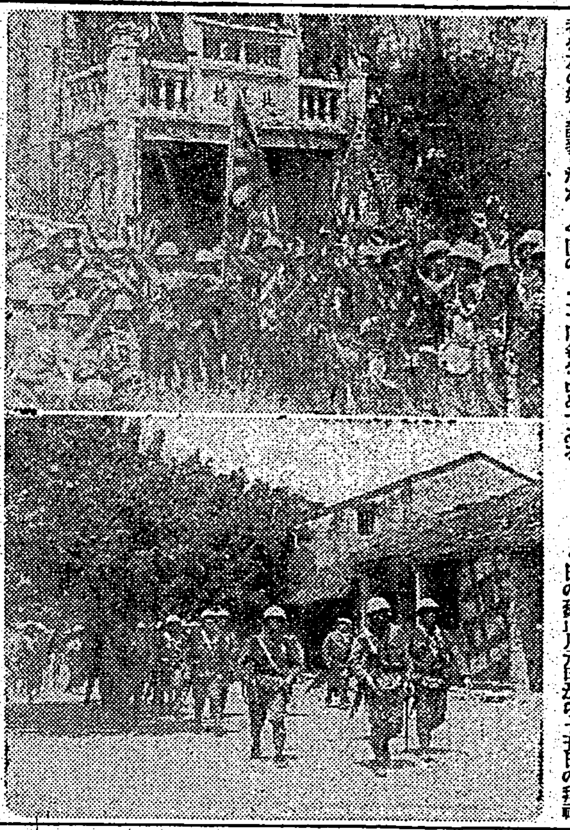

海南島共匪掃滅戰

（上）大星市北門に萬歲を叫ぶ高橋部隊勇士（下）大星市內の掃蕩

粉末 錠劑 携帶用 消化吸收と胃補に

注意 酵母を主として製られた胃腸藥とは全く違ひます

胃腸藥 イさやか（胃爽）

小學卒業生全員に

木原市尹激勵の辭を贈る

台北市では來る十五日晴れの卒業をする市內小學校六年兒童二千二百二十三名を十三日午後三時樺山小學校校庭に集め、勵示式を舉行した、次の時代を背負つて起つべき小國民の心構へと卒業後の覺悟を戀々と說き、心身を鍛錬して將來立派な國民になれと激勵の言葉を贈り、これに對して學童を代表し末廣高小の福田三郞君は力强い口調で誓ひの言葉を述べ同二十分感激の裡に式を閉ぢた（寫眞樺山小校庭の訓示式）

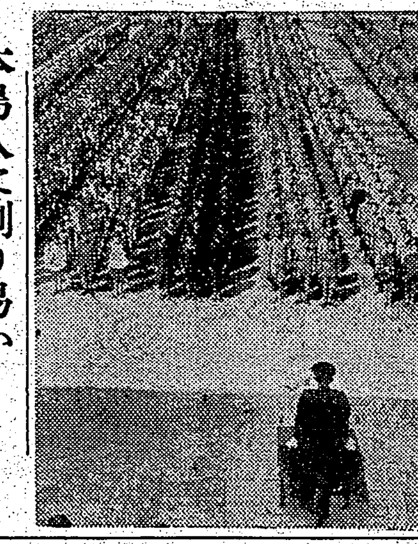

本島人に判り易い"正しい國語の用法"

篤志家白惠文氏の努力

台南市で皇道精神研究普及會を主宰してゐる白惠文氏はこの程出北、台北帝大教授植松安氏に伴はれ本社を來訪、兼ねて皇民化運動のため國語普及會より發行してゐた"正しい國語の用法"百部を携出、社內又は一般への頒布方を希望した、右の小冊子は白氏が植松教授に依賴、本島人に正しい正國語を話さす爲に極く平易に然も上中下三層の人々に向く樣に書き分けた同胞の會話書で、既に千數百部を無料で頒けて來たとのことだ、何白氏は昭和十二年春、皇道精神研究普及會を起してから今日まで數々の刊物をも出し、各方面へ無料で私費にて出版、昨年は畏くも東京で北白川宮殿下に謁を賜はり、又小林總督からもお褒めの書面を頂いたとのこと、壽泉組合關係の仕事をしながら皇道精神の普及に大童となつてゐる、同氏の日常につき植松教授は次の如く語つた

白惠文君は僕が先年臺南で講演をしてゐた當時、熱心に來て聞いて呉れていろ〳〵話をしてみると實に立派な人であり、又自分で幾つかの著物を書き、共れを皇民化運動のために配布してゐた、僕も賴まれて今度の"正しい國語の用法"を書き、別に"我等の大日本帝國"なる著物を書き、右を白君が"我等の生きる道"と共に先年北白川宮家に獻上したが、宮家から結構なものだから他の宮家へも獻りたいとの事で、且つ獻上、各宮家の台覽に浴したといふ光榮に浴してゐる、更に私達は國語に必要な唱歌や時局歌をレコードに吹き込んだりして皇民化に必要な運動を續けてゐた、そんな因緣から昨年上京の折は北白川宮家に伺候、謁を賜つたといふ、一私人の本島人としては誠に光榮の限りです、同君は居樣公學校を出て嘉義商業學校に入り四年間勉强し卒業後臺南官吏として働いてゐた人、十分の實力が有る譯でもないのに實に感心な篤志家です、そんな譯で小林總督にも引見され、大いに激勵を受けたとて本人も非常に張り切つてゐます、總督府が後援して出たらと思つてゐます（寫眞左が植松帝大教授、右白惠文氏）

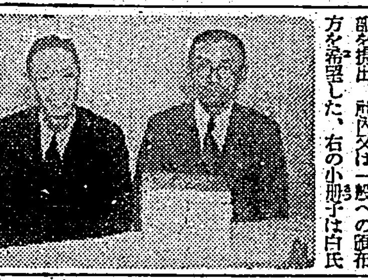

これぞ銃後の赤匪

諸給與金を着服して費消

台北某官衙雇井下松太郎（三）假名は昨年四月頃から諸給與出納事務を擔當し居るのを奇貨とし自己の遊興費に窮した擧句、辻村眞太郎（假名）外十二名に支拂ふべき傭給追給金、年末賞與其他を昨年七月ごろから本年二月末迄の間に總額千數百円を橫領、カフエー、遊廓などに於いて費消した事發覺、去る四日以來台北憲兵分隊で嚴重取調べ中のところ、犯罪事實明確となり十三日身柄は一件書類と共に台北地方法院檢察局に送致された、前記井下の橫領費消した金額は一部のものには既に私印を僞造し領收書を作成する等その犯行は惡辣を極めてゐる諸給を誤魔化し遊興に費消した事は許し難き行爲であり、時局下一般市民に戒愼すべき立場にある官吏がかかる事件を犯した事は時局に對する不認識も甚だしいもので憲兵當局を憤慨せしめてゐる

【寫眞は井下松太郎】

獨立展に本島の新人二名初入選

第十回獨立展に先般初入選した久保田明之氏の他に同じく十八日會員獨展常連飯田実雄氏が病中を押して「蹴人シリーズ」を出品して入選、又昨年台展初入選の蒲地照氏も同展に初入選し搬入點數三千八百六十餘點中六十七名の初入選に新人二名を送つた事は本島畫壇のために喜ぶべきことであらう

これは便利な自働電話機

交換嬢の手數ははぶける

【東京十三日發本社特電】遞信省工務局が人物經濟と通話の簡易化を圖つて公衆電話を自働式にする方針を樹て昨年來同局調査課で研究の結果ドイツのシーメンス式よりも優る優秀機を完成、然も一台たつた五百円で製作出來ることになつたので四月匆々丸ビル附近の公衆電話ボックスに備へて初のお目見えをなし今年中には東京市內に在る千二百三十九箇の公衆電話を改めることになつた、この新式公衆電話機は普通のダイヤル式のものに料金の投入口を附けた自働式のもので相手が話中の時は入れた金が戾る仕掛けになつてゐる、だから"出ましたから五錢お入れ下さい"と云ふ交換孃の手間も掛らず普通の電話のやうに自分でダイヤルを廻して通話すればよく話中なら受話機を掛けば金は返つて來ると云ふ頗る便利な能率的なものである

出船入船

高砂丸（來航）昨大阪無く愉快に南下中、十四日午後零時半岸壁着、乘客中主なる人々の代表取締役、花田會計檢查官、村田化學工業木材社長、日下京大醫學部教授、吉川琴修大學教授、山岸臺灣電力事務、杉本臺灣電力事務、川崎新興窒素事務、內藤順太郎、大畑帝大醫學部助教授外多數（十三日着無電）

けふの天氣

△臺北地方　北西の和風晴後曇

△北部地方　北東の疾風晴後曇

△昨日の氣溫

最高　二六・七度（午後四時）

最低　一〇・九度（午前七時）

（臺北測候所發表）

醫學博士錦織正雄儀病氣療養中ノ處三月十二日午前一時三十分前橋市ニ於テ死去仕候ニ付生前辱知各位ニ謹告候

追テ十四日午後一時三十分臺北市幸町日本基督教會堂ニ於テ遙弔式營ミ可申候

臺北市東門町一五八番地

父　錦織虎吉

男子　保

親戚代表　平澤龜一郎　加藤俊男　高橋秀人　堀內次雄

友人　橫川定　上村親一郎　吉田坦藏　荒井賢次郎

代表　菅沼三　菅野尚夫

臺北基督教會代表　江里口秀一

晴れの卅二選士
わが富山代表の奮戰を期待
橿原神宮奉納武道大會

劍道

紀元二千六百年を奉祝する橿原神宮奉納全國武道大會、劍道優勝試合は既報のごとく明春四月六日を期し、既報橿原神宮の外苑、野外公苑の特設劍道場において厳かに擧行される、晴れの大會に出場する選士は、當代劍道界最高権威の九範士によつて組織された大會出場選士銓衡委員會で全國から實力本位に厳正公平なる銓衡により選抜され武道日本が誇る人的陣營はもちろんその劍技においても世に展観せる三十二名の、名うての劍豪を網羅してゐるだけに、その一つ一つの試合すべてが模範試合となり、徴國精神を昂揚し軍民下銃後國民の武道熱向上と士氣の振起に寄與するところ大なるものがあらう

我が臺灣代表としては去る二月十四日行はれた富山神宮奉納全國出場の奉納武道に西部劍府として出場の東京都吟鎭非無の若戦七段と二本一本と決勝に見事之を討ち取つて全國にその勇名を轟かせた富山可誠敎士が出場する事に決定し來る十六日基隆出港の富士丸で出發する晴れの出場三十二選士左の通り

稱號段位	氏名	住地	年齢
範士	高崎	勇助(京	都)四
敎士七段	赤	正雄(東	京)四
敎士七段	大島	治喜太(京	都)四
敎士七段	森田文十郎(東		京)三
敎士七段	千頭	直之(岡	山)三
敎士七段	高島	永吉(德	島)三
敎士七段	柴田	萬策(東	京)四
敎士七段	小澤	豐吉(東	京)四
敎士七段	四戸	泰助(京	都)四
敎士七段	昆坂	廣道(兵	庫)四
敎士七段	佐藤	忠三(京	都)四
敎士七段	富山	可誠	臺北
敎士七段	江藤	小郎(福	岡)四
敎士七段	堀田	捨二(京	都)四
敎士七段	大橋	哲(長	崎)四
敎士六段	杉山	和民(福	岡)三
敎士六段	若林	信治(京	都)四
敎士六段	田中	勝美(佐	賀)三
敎士六段	篠原	義雄(大	連)四
敎士六段	小川	文章(福	島)四
敎士七段	加藤七右衞門(愛		知)四
敎士七段	清水	義一郎(滋	賀)四
敎士七段	三好	鼎太郎(香	川)四
敎士七段	淺子	次郎(熊	本)三
敎士七段	岩越	正(福	井)三
敎士七段	田中	知一(京	都)四
敎士七段	國井	善太郎(石	川)三
敎士七段	横尾	猛三郎(神奈川)四	
敎士六段	園部	繁之進(兵	庫)四
敎士七段	小野	十生(東	京)四
敎士七段	佐藤	信雄(茨	城)三
敎士六段	東山	勇之助(和歌山)四	
敎士七段	松川	秀之介(大	阪)四

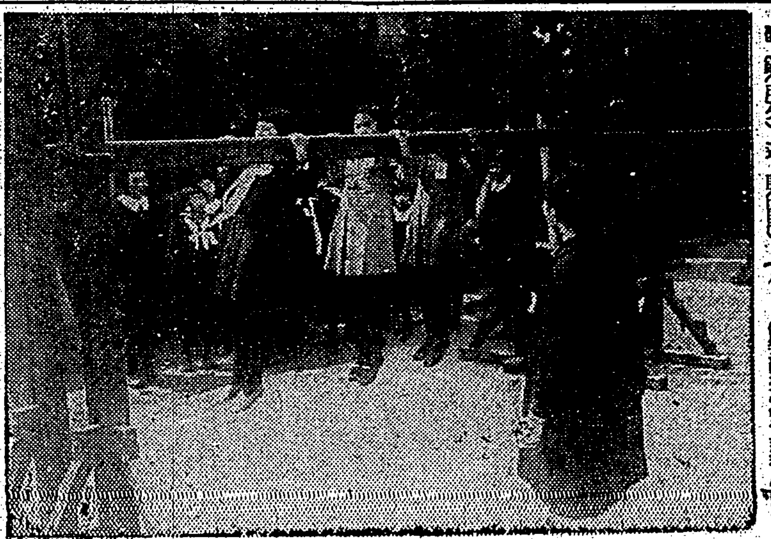

女子も體力第一

新制度に依る都市中學學校第一門の入學考査が去る十一日から一齊に開始されたが、何はさて非常時局は女子もまづ體力と都下各女學校も體力テスト第一主義受ける兒童も文字通り必死に頑張つてゐる（寫眞は某高女の體力テスト）

關取組優勝す
對京都警官柔道戰

大日本相撲協會有志と京都府警察部選拔選士の對抗柔道試合は十一日京都北野武德殿本部で開催、左の成績で大相撲の結果三對一・五で相撲協會軍勝つ（抜一本は五分、○印は勝）

相撲協會三一一・五京都警察官
○長谷川(大膽)　萩　原(四段)
○北浜(初段)　中　村(四段)
○名寄岩(一本)　濱　田(二段)
○豐嶽花(三段)(引分)　近　藤(四段)
　前田山(引分)

武藏山(一本)○上　山(四段)
佐々木(内股)○海　部(四段)
斗　賀(引分)　高　野(四段)
金剛山(引分)　高　原(四段)
小　野(引分)　川　角(四段)
西　村(引分)　野　尻(五段)

稻田悅子孃引退
フイギユア八連覇を記念に

【神戸十三日發本社支局特電】銀盤の名花稻田悅子孃(一七)は第十一回全日本と第十回全關西のフイギユア・スケートの選手權を八年連覇したのを記念とし十三日大阪スケート倶樂部理事會で選手生活を引退することになつたがスケート界では引退聲明とともにプロに轉向するものと觀られてをり若しこれが實現すれば我國最初の女子プロになる譯である

タイガース優勝
對阪急定期試合

第八回阪急對タイガース定期野球試合第四回戰は十一日西宮球場で擧行結局三勝一敗でタイガース優勝す

阪急	0	0	0	0	0	0	0	0	0	＝0
タイガース	2	0	0	0	0	0	0	2	Ａ	＝4

東京市長旗爭奪グリーン二（日）

東京市長旗爭奪京濱實業野球リーグ戰第二日は十一日後樂園球場でつぎの二試合を擧行

巨人軍	12－4	イーグルス								
巨	3	3	0	2	0	0	3	0	1	＝12
イ	0	1	0	1	0	0	2	0	0	＝4
イーグルス 5Ａ－2 セネタース										
セ	0	0	0	2	0	0	0	0	0	＝2
イ	0	0	0	0	5	0	0	0	Ａ	＝5

海外ニユース
ゴルフのルール改變論
選擇制に

近着のニユーヨーク・タイムス紙は約五百餘年前スコツトランドに生れた古色蒼然たる現行ゴルフ規則中「所謂ロイアル・エンシエント團による〝オーナー制〟を規定のものから選擇制に改変せよとの要望が多數ゴルフアー中に起つてゐること發表して反響を呼んでゐる

すなはち現行規則では甲ホールを勝つた者がつぎの乙ホールでは必然的に〝オーナー〟となつてテイー・オフせねばならぬのであるが、改革案はこの場合テイー・オフを勝者の自由に委せようといふのである

この改革案は最近多くのゴルフアーによつて支持されてゐるが、米國の誇る世界ゴルフ界の驍將ウオルター・ヘーゲンが斷然改革案に贊成してゐる一方ボビー・ジヨーンズが反對を表明してゐるのが目につく、改革派は

偶々第一球で拾ひものをせぬ限り〝オーナー〟となつても何らの利益がないばかりか、假に横なぐりの強風でも吹いてゐる時など〝オーナー〟は闘爭者として風の方向、強弱などを相手方に知らせてやるやうなもので却つて非常な不利となるわけだと主張してゐるが、これに對してジヨーンズは

永らく申分のない競技として栄しまれて來たゴルフ規則を變へるなんてゴルフを毒するものだ昔のままの〝オーナー〟制は根本的な規則の一つなんだから…その上僕自身では風の強弱を與へたところで大した損害があるとは思へないし、第一發物、初球を打つことは有利だ、特に弱手が出てゐる時など非常に利益を惡す、そのうへ競技にうちこんでゐる際など餘計な氣迷は少い方がいんだから

と、さてこのヘーゲン、ジヨーンズの主張はどつちに軍配があがるだらうか

高雄 濟世幼稚園

佛教濟世會臺灣支部長長谷亮一氏主宰の高雄濟世幼稚園では二十日午前十時より本年度卒業式を擧行四十五名の園兒を送り出す事となつた、同園は民化運動に先づ幼兒よりをモツトーに今事變勃發と同時に同氏に依つて創設された高雄市田町の愛心、内帷園保育園でも夫々二十一、二十二日に修了式を擧行するが、僅か一年程度の教育で大人以上に國語を上手に使ふ幼兒の卒業を前に父兄連は歡喜せんばかりに喜んでゐる、因に氏は大正の初期と謳はれた故眞田增丸師の直弟にて東洋大學印哲科卒業後濟生會台灣支部長として渡台、爾來夫人と共に南部高雄で幼兒を通して皇民化運動に献身的努力を續けてゐる近來稀に見る佛弟子である

優良實習地表彰

【花蓮港電話】昭和十四年度に於ける廳下小公學校の實習地は花蓮郡は田浦、月眉、壽（公）吉野、豐田（小）の五校、鳳林郡では鳳林、上大和、富田、白川、瑞穂（公）の五校、玉里郡では玉里第一、觀音山、富里（公）の三校を各郡より夫々廳當局に推薦して來たので先般來廳學視學は各實習地に就き實地調査を行ひ去る九日終了したので近く一等より五等までを選定表彰することになつてゐる

員林馬產獎勵

台中州員林郡馬畜共進會では馬產獎勵に努力すべく品種改良獎勵に全力を注いで來たが三月に九日より約一ケ月間の豫定で台中州員林郡種馬牧場緊殖の種牡馬アングロノルマン（號）を員林郡畜產會馬耕に遂り郡下の繁殖用牝馬の種付を實施する

產組功勞者表彰

【北斗電話】台中州北斗郡では三月六日の產業組合記念日に際し北斗公會堂にて田部郡守、吉村庶務課長、各產業組合長以下郡職員列席の下に左記十二氏に對する功勞を慰ふ爲めに表彰式を擧行した其の表彰者氏名は次の通りである

北斗組合＝陳又得、鄭鴻烈、二林＝洪壽、吳登、田尾＝許福水坤、吳文貝、吳金龍、陳清凱溪州＝庄年德、國分木、竹塘＝林科、林沙茂

中壢郡卒業式日割

【中壢電話】中壢郡下における小公學校及國民學校卒業式日割は左記の通り決定

△二十五日午前十時草漯坡公、同午後一時大坡公、同午前十時新屋公△二十六日午前十時楊梅公、同二時新坡公△二十八日後二時宋屋公、同午後一時伯崗公、同二時觀音公、同午前十時小學校、第二公、同一時大崙公、同後一時新屋公、同午後一時中壢公△二十三日午前十時國民學校

德合佛堂彼岸會

臺中州大甲郡外埔庄德興中里朝日臺宗德合佛堂は今次聖戰勇士の英靈に感謝する爲め十三日午前十時より春季彼岸法會を催し、毎日午後一時より五時迄（滿願）佛教講演がある、彼岸法會日程は左の通りである十三日出征皇軍祈願會重支那事變戰殁勇士英靈追悼會十四日彼岸會説教、十五日五部經寫念十六日十方信徒先祖追悼會、十七日前代開山及檀故者追悼會十八日彼岸會大施餓鬼、十九日新進傳聚完開法要

商工業組合會【嘉義電話】嘉義商工業組合聯合會では三月十八日午後二時より公會堂に於て第一回定時總會を開催する

臺日漢詩壇

選者　魏清德

壽老人　李碩卿

歸然齒德已兼尊。祝嘏良辰値紀元。天上弧星增朗耀。人間耆毆慶長存。白頭幾見田翻海。老眼欣看子抱孫。合籍岡陵同獻頌。三多喜氣萃高門。

○　蔡清揚

盡日含飴笑弄孫。商山四皓喜重論。威儀卓犖誠堪羨。齒德歸然猶可尊。碧綠美翁添壽算。欣呼容我上龍門。九如頌罷同談笑。願晉南山酒一樽。

○　鶴年

壽星照耀客盈門。錫杖扶鳩亦感恩。春酒介眉同祝算。老驥露背似負轅。親朋同獻岡陵頌。桑梓爭推齒德尊。海屋籌添還歲歲。彭鏗八百且休論。

壽老人　問白

也隨鷗鷺共登門。七秩欣來晉一樽。著作篇章堪世問。逍遙歲月遁塵煩。龜齡壽宇笙歌鬧。牛耳騷壇齒德尊。但願吟身長健在。不教學海有漢翻。

○　晉園

笑從園裡覓桃源。爲愛華顚道範存。瑞祖莊嚴多福澤。寒齡恬靜即仙根。西王母會瑤池宴。南極星輝紫府門。恰值紀元佳節日。壽人壽國業崇尊。

本社主催　五人抜敗退碁戰
本因坊川

○六段　前田陳爾　先相先番　二目一　六段　藤澤庫之助

いろはにほへとちりぬるをわかよたれそつ

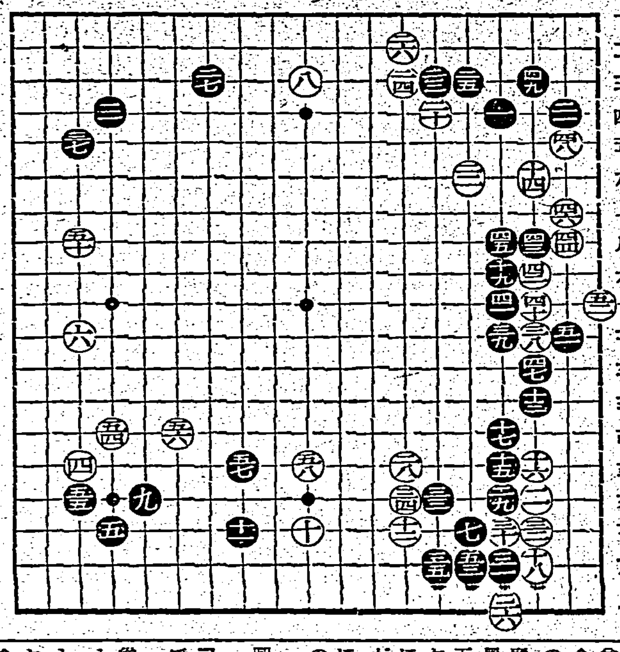

【第一局ノ九】

●五二ほ十八1　○五四た十四9　●五五れ十六29　○五六か十四10　●五七を十五10　○五八ぬ十五2

持時間各十一時間　一分以内切捨

消費　●黑　四時〇分　○白　三時二六分

小さく見えても
實利と攻めを兼ねた黑五三
評解　七段　加藤信

◇前は黑先の一着を何れに下すか…左下隅方面或は上邊かと思つた記者の豫想を裏切つて、五三と後手で三一の一子をツイだ、これには恐らく諸君も意外の感に打たれたであらう、他により以上の手段がいくらも在るやうに思はれるこの場合、五三のツギとは一寸考へられない

（解説）黑五三のツギは現在後手であるから、一見小さいやうだが、これは黑を攻めつつ間接的に十以下の下邊の白を攻めてゐる手でありつまり―黑五三とツイで置けば、白とノ十八のオサへが先手に利かないから―而して三一の一子を取つて置けば、後に黑はこるノ十四のコスミが先手に打てるから、黑五三は實利と攻めを兼ねた大きい手である

◇黑に五三とツガれても、右下隅の白は三六のハネが在るから、今度は手拔きしても心配ない、即ち黑ろノ十四にコスミ白「ろノ十五」に受けた時黑ろノ十八にツケて來ても、白ろノ十七で簡單に活きである

だから白は手を拔いて五四と左邊に補強工作を施すと同時に、下邊の友軍に聲援を與へた

（講評）黑五五を以ては參考圖（１）でありたい、即ち黑は同圖一とトンで、次に「い」のマガリと「ろ」のコスミツケを見合にするのである

　×

從つて白五六とトンで黑五七とトベしたのは、白として妙味に乏しい、白五六ではほヲノ十八にツケて參考圖（２）を期す處であらう

◇右の譜を具體化すると、下邊方面に於ける彼我勢力の消長に關する要衝ともいふべきほヲノ十五の點を黑は先づ五五の手で占めなくては不可ないと云ふのである、それを逆の如く五五とコスミツケから先に打つと、白から（２）圖の如く打たれて下邊の白が厚くなるからである、但し譜は白五六が良くなかつた爲に、結局黑は五七とトブことを得たが

◇次に白五八のトビを省くことは許されない、若しこれを省て置いて黑から五八にマガられると、下邊の白は忽ち眼形の確保に汲々とせねばならなくなる

參考圖（１）

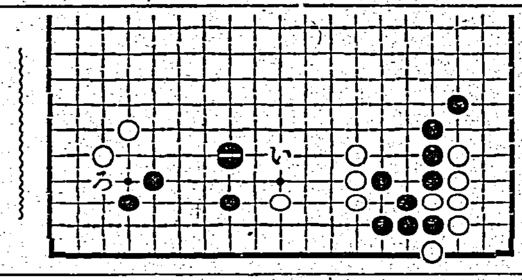

參考圖（２）

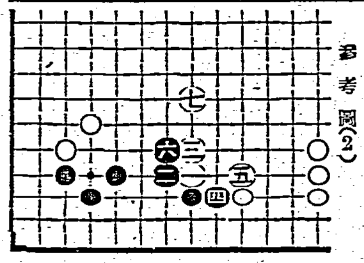

續快男子（6）
大島伯鶴口演　今村恒美畫

珍しや山崎俊雄

お話選んで此處は滿洲牡丹江郊外十手道路標の立つて居りまする淋しい處、時刻は午前の一時に近く、四邊は森として更け渡り、空を仰げば星影も、疎らに霞を渉る夜の風、寒さ後とは申し田の芝も滿洲の冬の寒さは又格別であります。今や時中ながら目許の樹影を目あてに、段々近づいて參りました人影こそ大島喜七に頼まれた仁賀牛九郎で、深々と頭巾を被り支那服の厚く綿の入つた外套を着て居りますから、側へ行かなくては誰だか顔も分りません。目標の樹影へ近づかうとした途端道の兩側の中に隠れて待受けてゐたものと見え、ガサくガサッと二十名、飛出して參りました五六人、忽ちグルグルッと周圍を取巻いてしまつた見れば夜目にもそれと知れるピストルを、手に手に持つて銃口を此方へ差しつけて居ります。これが本物の大島喜七なら、傑へ上つて腰でもぬかすところでありませうが、仁賀牛九郎だピクともしやアしません。

「ハヽヽ、そつちが聲を出さなければ此方も聲は出さんぞ」

「出されなければ斯うするばかりだ。それ面倒だやつちまへ」

と頭立つた奴が、大聲して一同へ、號令をかけようとしたその時に、機先を制して仁賀牛九郎、

「ハヽヽヽヽまア騒ぐなく、久し振りだなア山崎俊雄、汝は我輩の聲を忘れたのか」

「エヘッ……」

名前を呼ばれて驚いたらしく、懐中電燈をピカリと照らし、牛九郎の顔を見て仰天いたし、

「アッ、あなたは仁賀先生」

と叫んだのは、正に仁賀を殺戮した如く、先年不思議な機縁から深い關係を生じた稀師の相棒、綽名を隆星と呼ばれた山崎俊雄であります。仁賀牛九郎ハツタと俊雄を睨みつけて、

「ウーム汝はいつになつてもどうしても惡事をやめることは出來ないのか、五尺の身體を内地に置きどころもなく、滿洲三界まで流れて來て賊を働き、國家に恥辱を與へ日本人の面汚しをするとは何たる情ない奴だ。思へば汝と別れて十何年、汝もモウ相當の年配だらう

その年になつてもまだ足を洗つて眞人間にはなれんか。おまけに同胞の大島喜七を恐喝し、金を強請らうとは餘りに過ぎる。それも馬賊張景見の名を騙る聖田さに至つては言語道斷だ。最前あの脅迫狀を見て、どうやら見おぼえのある奴の筆蹟、もしやと思つたので我から進んで此役を引受け、乘込んで見れば果せるかな、大方こんな事だらうと思ふたのぢや、實に汝といふ奴は、到底救濟の出來ぬ男だなア」

膨然首をさす如き仁賀牛九郎の言葉であります。さすがの山崎俊雄、面目なくて顔も上げられません。手下の奴等は樣子が變てこだからどうしていいか分らない。その時に山崎が、

「先生、言ひわけをする訳ぢやアありませんが、これには理由のある事です」

と立直りました。

「ハヽヽヽ出やつたな」

大口あいてカラくと笑つた。先きに進んだ二人がギヨッとしたらしく、

「さういふ汝は、大島農園の主人ぢやアねえか」

「ハヽヽヽ當り前だ、堅氣の人間がどうしてこんな氣味の惡いところへ來られるものか、命の惜くない我だなればこそ、いやな役も引受けることが出來る。大島喜七から頼まれて來た代人ぢやよ」

「フーム、いやにくそ落つきに落ついた野郎だなア。此方は本人だらうが代人だらうが、そんな事は構はねえ。約束の五万円は持つて來たらうな」

「來るからには手ぶらでも來られんからなア。又嘘で嫂を引着に渡すやうな奴たちでもあるまい。金はくれてやるから嫂を渡せッ」

「べら棒めえ、金の面を見ねえ中に嫂を渡せるものか」

純國產　マツダ　眞空管

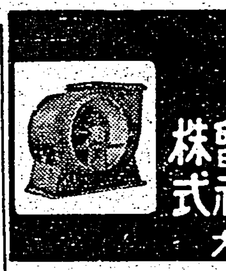

門專作製計設　機風送及機風排種各用酸耐用排風機
會株式社　大阪送風機製作所
大阪市西成區津守町四二三　電話櫻川三六二五・三七〇一番

建築　東京市淀橋區　東京建築協會　寄贈目錄無代進呈　十二三

右　左　シツケイ
グリコ
（講習）讀賣市　太田 晴久

痰と咳に……　コフシロップ　COUGH SYRUP　效果本位

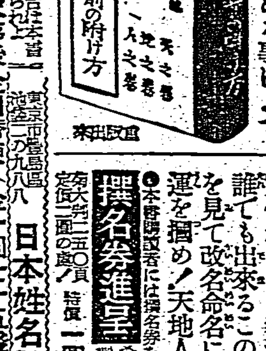

◎人一代の"吉凶"運命を左右する！
新姓名學と名前の附け方
姓名學上から見た正しい改名によつて凶運の人が幸運に惡まれ又屋號を改める事によつて商賣が繁榮するなど改名によつて運勢が轉廻した幾多の實例がある。幸運を希ふ人は誰でも出來るこの姓名開運法を見て改名命名に應用して幸運を掴め！天地人・三冊合本
撰名券進呈　●本書購讀者には撰名券を洩れなく進呈して命名者へは當館にて撰名の需に應じます
定價二圓五〇頁　特價一圓六十錢（送料十錢）
◎改名又は命名の場合は本書に依り正しい姓名を附けられよ！
ハガキで申込次第後金引替便（金一圓七十五錢）で急送す！
東京市豐島區池袋二ノ九八八　日本姓名學館（振替東京一〇四〇五〇番）

青年團服と華靴の大特賣
青年團服　三〇九特厚地國服一着金七圓五十錢　三一〇スレン國服一着金五圓五十錢
中古修理　地方改造靴　非常時局下に投じた格安品　原料拂底に付きお早い勝ち
短靴　最優金五圓　上等品金四圓五十錢
編上靴　最優金五圓五十錢　上等品金四圓七十錢
子供服、革靴、國服、チヤンバー、カツター◎不向品取替　雜貨、カタログ進呈◎はがきにて註文次第代引發送
名古屋市西區堀詰町　ナゴヤ通販合資會社　電話西四六六八番　振替名古屋二三三〇〇番

生わさび以上の新製品！
健康印　靜わさび
獨特の色味辛味
本品は品質優良の本山葵を化學的に乾燥し、嚴選の上粉末にしたもので如何なる寒地酷暑にても保存が出來ます。
各地共未設の地に特約店を募集いたします。
本舖　東京市本鄕區湯島三ノ三八　健康堂食料品部　電話下谷五七四三八・三四九　振替東京二八三四九
臺灣配給元　臺南市田町二丁目　日光商行　高雄配給所　古川商店　臺南市田町　電話長四二三・長七六〇

この豪華な顏觸れを御覽下さい！
オール讀物十周年記念四月特大號の讀切傑作は大變な評判です。
發賣即日賣切れの電報です。お早くお求め願ひます。
特價七十錢
吉川英治　尾崎士郎　木々高太郎　丹羽文雄　海音寺潮五郎　堤千代　石川達三　菊池寛　大池唯雄　濱本浩　德川夢聲　宇井無愁　火野葦平　獅子文六　長谷川伸　大佛次郎　野村胡堂　北村小松　三角寛　小島政二郎　井伏鱒二　川口松太郎　片岡鐵兵　大佛次郎

もうすぐ手袋ぬぐ春です
醜い手が目につき易くなる
ヒビ・アカギレの手を綺麗にしませう！
今評判の、ヒスタメントを朝夕すり込むと、お手が見事に美しくなります
このクリームの基劑ヒスタミンが、手の荒れ、ヒビ、アカギレ等の皮膚障碍に一番よく効く事は、醫學界にて確認されてゐました然し、頗る高價な爲に使ひ切れなかつた特効藥です。弊社は敢然、この藥を配合したクリームを創製したのです。御試用下さい
藥局、化粧品店デパートにあり
見本進呈　入用者は名記新聞をいさ下み込申記
手を美しくする　藥用クリーム　ヒスタメント
本舖（東京藥局直系）寶製藥株式會社　東京・京橋　振替東京九〇七番

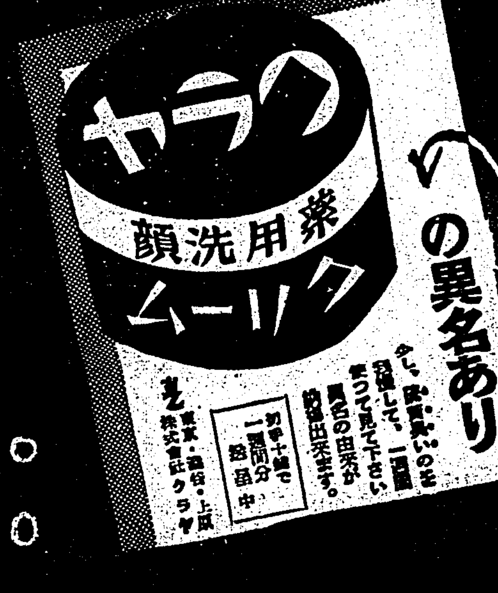

ニキビ殺し
色を白く
クラヤ　藥用洗顏クリーム　の異名あり
するのには、一二ヶ月の御連用が肝腎です
株式會社クラヤ　東京・臺北・上海